盛京時報

民國五年　大正五年　陽九月二十日　陰八月廿三日

休刊　中日大祭日禮拜日之翌日

價目　本地（每張[illegible]）外埠半年五元全年九元五
告白　一行五號字十六字起碼登資壹[illegible]
刊例　每行四角長期刊資另議

發行人　佐藤善雄
編輯人　菊池貞二
印刷人　米田喜平
發行所　奉天西門外　盛京時報社　電話二三番　中一六八號　振替口座大連壹七貳五番

(支局)　大阪市北區堂島仲町壹丁目　盛京時報大阪支局

論說

一院制與兩院制

國會之是否確定爲兩院。與吾國之應否採取兩院。實爲吾國憲法上重大問題。在元二年間。學者紛紛聚訟。迹其双方主張。均各持之有故。言之成理。吾人何敢執一成見。遽下評判。茲姑就各國之行一院制與兩院制之由來。及其利獘之所在。比較而商榷之。或亦爲士大夫所樂聞乎。

英爲立憲鼻祖。論國會之沿革。必以英爲考徵。然英國最初僅有一院。嗣因政治勢力。爲貴族所獨占。於是平民崛起。爭得其政治上一部分之勢力。別建一院。以相對峙。國會兩院制之濫觴。遂基於此。究其所以不能混合爲一機關者。蓋貴族與平民。利害的觀念不同。意見遂從之而異。設爲兩院。非得已耳。至英民泛海而西。建美利堅之新邦家。初無貴族平民之階級。是足以行其一院制矣。而何以亦用二院制。因美爲聯邦國。平民各自爲其權利。意思不能一致。故以二院制組成國會。此中亦有不得已在焉。外此立憲國。其國會莫不模仿英制者。誠以各國歷史。皆不免有貴族之一階級。故不得不以兩院相調劑。然希臘盧森堡等國。均無上下兩院。是可知一院制之國會。未始不適於立憲國。且法國初亦一院制。旋改爲兩院。再度而仍改爲一院。至今而卒用兩院。可見兩院與一院之採取。各視其國之歷史及情形而異。決不容有成見私意存乎其中。此固無待煩言矣。

吾國國會。前者經參議院制定國會組織法。以參議院衆議院構成之。遂定爲採用兩院制。茲當會議憲法之際。應否採用兩院。不可不亟謀確定。就吾國歷史而論。秦漢以來。貴族勢力。剗除淨盡。何必仍各國不得已之情形。採用兩院制。而爲削足適履之謀。以自棄其歷史國情。況行一院制。諸事可期敏捷。而經費較省。即根据臨時約法。本規定爲一院制。天壇憲法草案。似當依據修正。乃或者謂一院制。適於事務簡單之小國。而不適於大國。有兩院以相箝制。則野心家無以專恣肆虐。斯言亦不可厚非。第牽制多則事無成議。未獲其利。先承其獘。當爲制定憲法者所宜注意焉。

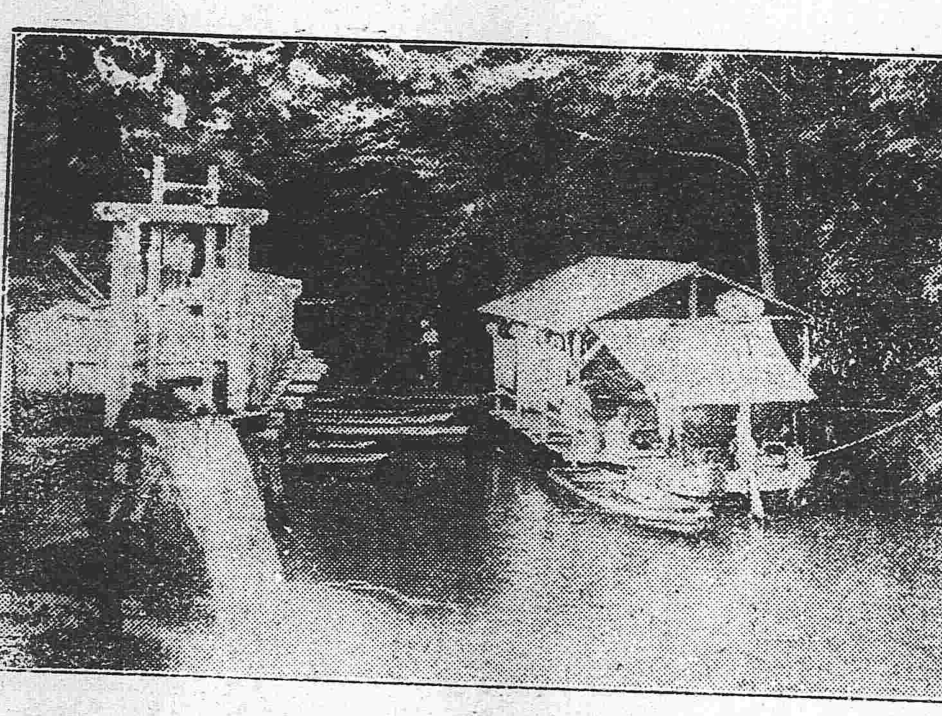

兩院制與一院制之利獘。吾既略述之矣。試以吾國之國情。及經過之陳迹言之。兩院制無裨於吾國。而獘害則昭昭在人耳目。使兩院中同爲一黨派之勢力所佔。則兩院仍爲一黨所左右。無所爲調劑之利益。而仍爲野心者所利用。倘兩院中各以一派專勢力。則甲院所可。乙院否之。乙院所可。甲院否之。兩院無一致主張之一日。而議案遂永無成立之望。則是吾國國會。適於一院制之明証。已顯然矣。故當天壇憲法案起草時。已有人力倡一院制者。卒爲參議院選出之起草員反對乃已。近來政客名流。主張一院制之聲浪。又漸高矣。恃兩院說者。既不能以階級聯邦之義相援引。惟以立憲國不能無政黨。雖黨派之形迹。不著於今日。決不能泯於異日。以爲主張兩院之張本。要之爲國立法。當以國情爲衡量。不容有黨派之觀念存於其中。倘吾國而適於一院制。則一院可也。吾國而適於兩院制。則兩院亦可也。討論憲法者。盍亦化除成見。熟思而審計之。

雜錄

某議員關於民國憲法之縱橫談

議員某君者久在海外研究各國憲法今在議會亦頗有聲譽茲錄其關於憲法之談話如左

在憲法中有形式的問題與實質的問題二種如主權之存在領土範圍應否明記於憲法中之問題乃屬於形式的如國會之組織如何等問題則屬於實質的也蓋形式的問題於憲法會議可不必視爲重要既曰民國則主權自在民國全体領土則限於國權所及之範圍內斷無認國家權力所不及之外國爲自國領土之理故此類事項規定之於憲法中固可不規定之亦無不可要不外爲形式問題而已至實質問題則大別之爲三項一國體二政體三制度是也而第一第二兩項則不俟憲法之規定而後定準在憲法未制定以前此二項已經確定憲法不過表現此確定之事實耳詳言之則中國之國體爲共和政體之立憲乃既定之事實不能以今日之憲法左右之也可知憲法會議應行討論者乃第三項之制度問題即總統制乎責任內閣制乎議院制乎非議院制乎與議院之組織如何等是矣此等問題之中最重要者即(甲)一院制乎二院制乎(乙)國會委員會(丙)大總統之解散衆議院權(丁)各省之權限問題等試一一詳論之余對於一院制二院制之問題主張二院制若採用總統制之時則一院制雖無不可若採用責任內閣制行政權在於內閣之時究以二院制爲宜何以言之內閣由多數黨選出國務員組織之時最易流於專橫且有誤國之虞故須多設一院以防制多數黨之專橫也爲一院制論者曰中國無貴族階級兩院並由人民之代表者而成兩院並立實無意義云然此特拘泥於兩院議員之性質於兩院各異其權限性質之處未嘗一想到耳照憲法草案以衆議院爲議會之中心參議院不過監視的機關耳例如國務總理之承認權惟衆議院有之大總統及國務員之彈劾權亦惟衆議院有之參議院僅有審判其是非之權耳可知兩院組成分子之同不同不成爲問題在兩院自身其性質既大異故有並設之必要也至國會委員會以少數之議員託以議會閉會後之議事甚爲危險故余以爲全然無存在之必要至大總統之解散衆議院權反對者曰英國國王有解散國會權者因英國乃君主國也如美國爲民主國其大總統即無解散議會權中國爲民主國不可不仿美國之例云然此實大誤也原來憲法草案之所謂解散權者非大總統固有之權利乃爲國務院有此解散權大總統特代爲行使之而已對於衆議院有彈劾國務員權而予國務院以解散衆議院權余頗以爲恰得其當英國非以君主國之故其國王有解散權乃以採用內閣制之故內閣有解散權其國王代行之而已又美國非以民主國之故大總統無解散權乃以行總統制之故大總統無解散權也如中國既採用內閣制不可不予國務院以解散權由大總統代行之也至關於省制則唯省之權限問題可以規定憲法中如組織問題(如省長問題等)區域問題(如省之分合問題等)等則讓之特別法可也權限問題當採用列舉主義(此項參觀昨報)至對於大理院長任命之議會同意權無特別規定之必要蓋不得因推選審計院長之特別理由以之推論於大理院長也云云

哀情短篇　皮裏春秋 (一)

踞石

滎陽生者。無能舉其姓名。或曰滎陽人。或曰滎陽其郡望。也世爲淸門。多有隱德。至生則稍淩夷矣。生生有奇表。垂髫時。出語輒驚其長老。稍長出而亡焉。年十六始歸。竟成喑啞。不櫛不沐。首不冠。足不履。腰不束帶。敝衣一襲。常自服之。冬不裘。夏不葛。住無常所。亦不常飮食。所行類有道。又類玩世者。有士人陰異之。勸與之遊。欲以觀其私。醉之酒。以觀其眞。遺之錢。以觀其節。激之怒。以觀其度。生或飮或不飮。或醉或不醉。或受或不受。或怒或不怒。卒莫得而測也。一日者。霪雨旣霽。士人偶出於野。日垂暮矣。窃見生行泥淖中。不汙不溜。猶猶然若自得。士人奇而尾之。則入古廟中。蔽門隙窺之。廠中土偶。見生皆起迓。生與抗禮。坐石上。共與語。情形恣肆。所言甚隱躍。或可聞。或不可聞。或可解或不可解。始知非異啞者。大訝趨歸。越日生來。士人僞爲不知也者。强留之宿。比夜。再拜而請曰。吾知公仙人也。幸有以教之。生笑曰。我何仙。幻術耳。子旣偵而識之。姑勿洩。當有以娛子。因袒而示之。胸有方孔寸許。謂士人曰。盍進之。士人笑未信。試舉足焉。則超超然已升。綽綽焉而行。蓋已入生之胸中矣。其初如驅馬之門。其旣如九軌之逵。百雉之城。萬井之邑。蒼然而高者天也。蔚然而疊者山也。淳焉而流泛焉而戾者。江淮河漢也。有耕於野者。有負於途者。有往來游戲於道者。有呵導隊仗以行者。有追逐者。有喧笑者。其物。有草有木。有沙有石。有飛禽。有走獸。有馬牛羊。雞犬豕。適於其市。雜然而前陳者。無所不有。其人男女猶是也。衣服猶是也。言語猶是也。居處猶是也。飮食猶是也。士人行焉止焉。食焉息焉。心廓然而舒。神煥然而暢。亦幾忘其身之在生之胸中也。數日至一所。其郊原如綈錦。城郭如雲霞。宮室如珠貝。入焉見其人。皆衣繡而冠玉。

各及裝械　各種機械　電氣機械器具　鐵道材料　五金雜貨　銅鐵水管　汽車并其材料　硬煤煙煤　[illegible]炭硫黃黑鉛　綿花洋絲洋布　羊毛皮件呢絨　五穀糖貨　海味肥料　油類木料　道木洋火　包辦工程　代理水火保險

株式會社　大倉組

總行　日本東京京橋區銀座二丁目七番地
出張所　奉天十間房（電話東局七八四號）　大連紀伊町
分行　北京　天津　漢口　上海　九江　大連　香港　安東縣　本溪湖　倫敦　紐育　漢堡　西土呢　等處　日本各地

滿鐵定期船大連出帆廣告

上海行　青島寄港

榊丸　每星期五（正午開）青島寄港（三、八七六噸）（由上海復航時直放大連）
神戶丸　每星期二（正午開）上海直行（二、八七七噸）（由上海復航時寄港青島）

▲本事務所及在營口遼陽奉天鐵嶺長春各站均可發賣聯絡船車票
▲兩輪船現均設有無線電以期爰信迅速而謀乘客之便利

香港廣東行

皐月丸　（九月下旬）往香港一直
泰平丸　（九月底）往香港

（以上各船按應運貨物之數或經由芝罘、靑島、威海衛、或者能酌改日期概難欲定）

南滿州鐵道株式會社　大連埠頭事務所

日本郵船會社瀛船廣告由大連埠頭起

高砂丸　九月廿二日（陰八月廿五日）往太沽天津牛莊
高砂丸　九月卅日（陰九月初四）往門司神戶橫濱

日本郵船會社代理店　三井洋行大連支店　電話（四六〇）（二一〇）

乘船票由本出張所自賣如有坐客請至本所購買

橫濱正金銀行　奉天支店
奉天城內四平街　電話十二

資本金四千八百萬圓
公積金貳千萬圓

總店　橫濱
支店　神戶　東京　長崎　大阪　倫敦　里昂　紐育　桑港　孟買　西德尼　布哇　喀囉喀　香港　上海　敦　長春　安東　北京　大連　旅順　營口　遼陽　天津　鐵嶺　濟南　漢口

採煉鐵礦與鑑定礦物

本公司採煉鐵鑛現已開辦所聘技師極有經驗凡有熱心鑛務欲鑒定鑛質化驗成分者請至本公司接洽特布告

鞍山鐵礦振興無限公司
奉天行政公署街前胡同路西

中國之近情

北京專電

●十八日閣員出席於衆議院之會議

十八日衆議院特開秘密會議內閣總理段祺瑞交通總長許世英農商總長谷鍾秀外交次長夏詒霆等出席先由議員質問此次簽訂之中日實業借欵詳情當經政府委員委曲答覆當議決以該借欵內容尚有不妥當之處亟宜再向日本實業家妥爲商議經修正後正式提出議會要求追認次由夏次長報告關于遼源事件之中日交涉經過次由許總長答覆關于鉄路及交通銀行之質問最後段總理關于延聘外人爲高等軍事顧問事宜駁斥議員之謬見

●實業借欵之內容

中日實業借欵內容如左

總額 五百萬元

年利 八釐

折扣 九四

抵押 湖南水口山鉛鑛及安徽太平鉄鑛兩處之中日合辦權

條件 五國大借欵若在三個月以內成立則應由該大借欵項下支撥償還

據外交陳總長及農商谷總長在議會之說明云此次中日實業借欵係行將成立之中日大借欵八千萬元之提前交欵緣與五國財團之一億元大借欵若不成立政府應與日本簽訂八千萬元大借欵

●唐少川已抵天津

外交總長唐紹儀乘坐順天號輪船于十七日晚九鐘時駛抵天津

●張蓉西提出辭職書

司法總長張耀曾因各督軍迭電反對異常憤懣刻已向黎總統提出辭職書

●任曹琨爲直隸督軍之由來

曹琨任直隸督軍實係北洋派各督軍之所推荐不外對抗南方之一手段南方人物對于此事頗抱不平

●撤銷懲辦盜匪條例

廢止懲辦盜匪條例議案已經衆議院可決政府昨已通電各省撤銷該條例矣

東京專電

●周自齊潛至神戶

帝制餘孽周自齊於十七日下午六句鐘附坐湖南丸抵神戶

●陸軍預備舉行大操

日本陸軍擬定十一月間在九州舉行大操陸軍飛行隊擬由東京直飛抵大操地点加入大操計程約一千六百英里之遙

歐洲大動亂

倫敦來電

●德法之戰爭消息

德軍由威爾且方面調回軍隊一師十三日使其向遜牟之北方猛烈逆襲並不奏效惟聞德軍當攻擊瘠兒投地方時其一大隊爲法砲兵殲滅

●勃德軍爲塞所散

塞軍已將制御富魯利拿之陣地盡數佔據並鹵獲大砲三十二尊勃德兩軍大敗潰走

●德軍不能復攻維爾且矣

英國軍界確信德軍對于維爾且之攻擊全然失敗

●塞軍越境奮戰

塞軍激戰一週日復越過國境擊破勃軍鹵獲大砲二十九尊

●奧皇對于組織新內閣已表同意

奧皇對於齊塞氏組織新內閣已表同意新內閣閣員含有反對現政府閣員多名

●英德軍之空中戰鬭

十五日之空中戰爭德飛機十三具破壞九具損傷下陸英飛機亦有四具不知下落

專件

最近財政金融談

今日中央最棘手之問題有三曰軍隊曰外交曰財政軍隊與外交兩端當另函奉陳茲僅就財政及中交兩行最近之真相縷述之以告讀者

新任國務員均得兩院多數同意政府基礎稍形鞏固惟巧婦不能爲無米之炊政費無出勢不能枵腹從公最近雖有鹽稅餘欵五百萬元之收入惟此項交欵不免搭多數不換紙幣在內少數現金僅可充一時期洽付軍餉之用且核計本年內行政總費尚短四千萬元軍隊收束以及中交兌現等費尚不在內以收入言之中央向以各省解欵及鹽稅餘欵爲大宗此外五項專欵(如印花稅契物牌照物等)鐵路收入屬焉本年四個月內解欵能得幾何軍興之後決不能若袁政府全盛時代之多平均每月百五十萬圓四個月可得六百萬鹽稅餘欵約可得一千二百萬圓又如鐵道收入因交通停頓之結果幾無餘力可供政府之用五項專欵在此民生彫敝之際決無巨數收入之望此外別種收入(如各常關收入)亦有少數總計此四個月內大抵以三千萬元爲最多數矣以支出言之每月支出至少六百萬元計須二千四百萬元加以前數月欠發欵左及臨時支出須數百萬元共須三千萬項右收支似足相抵然有一必不可免之支出最難籌措即到期各種洋債之償還是也計其數有三千餘萬元此三千餘萬尚無着落加以軍隊必須收束中交兌現問題必須解決凡茲種種將何以過今年之難關乎于是爲飲酖止渴之計不得不出于借欵今日財政總長心目中惟一之大案爲何曰借欵而已終日營營惟以運動銀團爲務近聞此事已稍有眉目惟在銀團中日人已取得領袖資格即此借欵一端亦不能脫日人掌握嗚呼吾國今日無一不成爲對日問題在此歐戰期內日人洵天之驕子哉

以言金融狀況則中交兩行紙幣市價漸落近已跌至八二蓋供過於求價值必落爲經濟上不易之原則中交紙幣自停兌以來既特不能收回反見增發無已如中行北京紙幣其始僅有五六百萬流通市面今則增至一千餘萬矣交行北京紙幣原僅二千餘萬今則達三千萬以上矣中行何以須增發則因政費無出藉此以充支付俸餉之用現中行未發紙幣雖存於天津爲股東會所保管前月政府因須支付政費向該會索取五百萬元該會無法拒絕不能不如數照付也故兌現問題僅就中行開兌而論非從財政上立一收支適合之計畫縱一時開兌其勢不能持久仍須至停兌而後已此論恢復兌現者所頭應注意者也至交行紙幣增發之原因則與政府幷無關係全由其行中人所爲或以供支付之用或由其職員取出賤售以肥私囊且其外省分行對於提取存欵者亦以北京之不換幣應之此交行中人存心叵測以重大負擔移於政府而自便其私圖近且有周自齊赴日運動與日人合辦之說彼輩爲保其私利起見不恤以重要金融機關拱手而奉諸外人其用心可誅也由上述者觀之金融前途危險萬狀吾不知今日當局亦能顧及之否耶

主張省制加入憲法之各方面

近自憲法會議開會省制加入憲法一事主張之人頗爲不少爰就參議院秘書長張東蓀之憲法意見商榷書及衆議院議員呂復君所提出之修正憲法商榷書中關于省制問題之條文今合併摘錄于後亦研究憲法者得失參究之材也

(一)張東蓀君主張之條文 張東蓀君憲法商榷書所主張條文如下

▲省制劃分以法律定之

▲每省設省長一人爲一省之行政首長省長之發生及其職權以法律定之

▲每省設省議會爲一省之立法機關省議會之組織及選舉以法律定之

▲各省設參事會贊助長參事會之組織選舉及職權以法律定之

▲省內各級自治由各省自行制定執行監督之但有爭議時由政府決定之

▲國家稅與省稅之區分以法律定之

▲各省得依政府之編制自徵警備隊但於緊急時大總統得調遣各省警備隊

▲省長得呈請大總統解散省議會但必於解散後八十日內重選繼續開會省議會於同一會期內不得爲兩次之解散亦不得於閉會中解散之

▲省議會認省長爲違法瀆職時得彈劾之省長被彈劾時大總統應即令其停職由參議院審查之省長被停職時由參事會互推一人代理之

▲省長與省議會有爭執時省長或省議會得呈請大總統移交該事件於國會解決之

(二)呂復君提出之條文呂君所提出主張摘錄於下

▲省議會限於不違背國家法律得制定行於該省內之法律

▲省議會議決省之預算決算

▲省議會認省長有違法行爲時得以議員總數三分二以上之列席列席議員三分二以上之可決彈劾之

▲國家行政區域之變更有關於某省者須先得該省省議會同意

▲省與省與有爭執事件時得由一方省議會或省長呈請參議院審判之

▲省長由省議會分次選出候補者二人呈請大總統擇一任命之

▲省長得提出法案於議會省議會議決之案省長有疑義時得咨請復議

▲省制未成立之地方其地方制度別以法律定之

陸督軍與粵東九善堂代表之談話

粵省九善堂代表陳家蘭陳卿雲李芝畦等以陸督軍抵肇多日尚無來省消息商民又起恐慌特於九月二日親往肇慶進謁陸督幷表歡迎之意是早雇小艇由省河開行出花地口未遠即見前面船隻爲匪攔河搜劫鎗彈橫飛該代表等小艇落後幸免於刼過東窖即改乘輪往佛山由佛山轉附流車至河口翌早又附輪抵肇慶即投謁陸督軍因陸服藥後小睡初由黃委員接見畧道寒喧而已未幾陸公睡醒即出相見陸衣白官紗長衫內穿黑拷綢紗衫頭戴紗小帽扶杖而行代表即問以病體好否陸答稱足疾已愈七八惟今早偶患感冒故頃間服藥安息也隨言予渴望公等來肇許久蓋欲一吐積悃也予在湘時一月接中央五次電催赴粵不得已乃扶病起行及抵封川即聞龍氏有電致京謂予一抵梧彼即將印送交等語乃抵多肇日至今龍氏猶無切實電覆是其蒙蔽中央已可概見予本不求仕進之人今一則爲中央催迫二爲粵人責望三則予本粵人爲桑梓起見(陸在肇慶商會演說時曾言本爲肇慶南門人故陸操粵語確與粵人無異)不能不來此來已拚棄此數十觔肉死於廣東亦無所悔但求治粵數月能將廣東整頓一番庶幾名方均無所負言次遂列舉龍氏獨立後如何牽制都司令部如何蒙蔽中央如何遺禍粵省如何仇視於彼及其如何縱容軍隊種種與其前發各電及對省會代表陳林二君所述者大畧相同隨言昨奉中央來電竟令予將濱桂軍隊退至離省二百里地方駐紮如此簡直是令我將兵調回廣西無異試問濱桂軍撤退以來龍氏曾否有些毫去粵舉動不知中央何故竟有此電聞外間傳龍氏現正輦巨欵四出運動此說不爲無因惟予之來粵係奉中央命令今中央命我退兵我亦不得不退雖佛山一帶商民多方挽留予亦祇得勸其聽朱省長布置而已總之予若退兵亦必將各地方交代付朱省長担負責任乃算卸責各商民亦不驚惶也各代表亦力陳不必退兵太遠恐龍氏終非誠意退職陸言予祇知遵守中央命令中央命予進攻龍氏者予亦不辭然今則予無辭可以不退兵也代表言此事中央受蒙蔽督軍何不派人上京面陳一切陸言予本不求與龍競爭若派代表上京則人皆以予爲運動也至公等派代表至京此爲粵事起見不無小補云云言時已日晡即命開飯留各代表飯罷而散聞陸初出見坐一方椅後因不耐久坐乃命人搬一帆布睡椅至斜睡而談雖是病未愈而氣字仍軒爽年約六十以上云各代表隨於四日附輪離肇五日抵省以擔任代表以來各方面均已接洽現在戰事已停粵事已算解決即有不決已有朱薩二公爲之主持無勞代表干預即將代表名義辭退云

跋扈將軍之聯名通電

大總統國務院各部鈞鑒張耀曾私販雲土一案動等迭經各抒已見於喪失主權敗壞法紀隳棄廉恥諸大端電文屢上方竭聲嘶無庸贅述夫國家之敗敗於官邪是非之公公諸輿論以一國司法總長悍然爲犯法之人冒昧干進罔知引避僅將英公廨無罪二字借爲護符政府隱忍而不言兩院盲從而通過豈不曰外人尚全吾顏而吾何爲過事吹求不知中外人士萬目睽睽欲隱國醜而國醜愈彰欲息人言而人言愈熾西人冷嘲熱諷見於報紙者屢書不一書矣民間街談巷議國家任用僉壬綱紀掃地亦振振有詞矣民國以民爲主體兩院所以代表民意何鼻嗅如出一轍而好惡必拂群情近年以來小民偶觸煙禁因之破家產喪生命者實繁有徒自此案含糊了結商民言之憤憤謂私煙至七千餘磅之鉅而英公廨僅判監禁數月罰欵數千元案中重要人物仍然高居總長政府亦遂安之執此爲例則帶煙土一片者處罰不及百文監禁不過數小時倘官吏執法以相繩則商民必援例以相詰誠以國會爲立法之地總長爲執法之人法若不行何以服衆自此以後任其自種自運自吸勿過問而已蓋非是不足以抒民憤而持天下之平也倘因此而發生外交問題動等當亦不能負其責任現在禁煙期限將滿條約攸關設因此案而致弛禁因弛禁而牽動外交賠欵喪權全國蒙恥則其爲害詎有已時又季廣行煙禁不惜捐數千萬之鉅稅爲斯民滌舊染之汚不料前清一簣未竟之功竟破壞於再造共和之後張耀曾無忌憚之小人本無足責恐中外正論有不能爲我總統諒者非直此也以堂堂司法總長蹈此放辟邪侈之行爲而使法部之司員各省之審檢官吏全國四百兆人民奉此寡廉鮮恥之長官竊恐強者怒於言懦者怒於色稍知自愛者必羞與爲伍比肩共事者必匿笑於旁司法尊嚴墮地以盡動等料各省法庭引爲奇恥忍無可忍必有與法部斷絕關係之一日試令張耀曾清夜捫心可以自立大庭廣衆何以爲顏觀其赴京之初先詣議院報到殆猶惴惴於公論忐忑於中謂總長不能通過的不失爲議員此其爲鬼爲蜮之行爲患得患失之情狀人格何在識者羞之民國縱屬乏材何至舉行齷齪至此有爲張曲諒者云土爲唐袁所運張實受人欺朦不知務土至數十箱之多同至數萬里之遠而竟漠然罔覺其爲木偶可知以木而偶而長司法國家可謂無人況更有種種確據昭昭在人耳目在張耀曾豈能以受人欺朦一語巧爲彌縫在法庭亦不能以私人掛漏之詞據爲定論張於此案實嫌疑犯之一已爲天下所公認無論有罪無罪均須停職付諸法庭正式研究始足以塞天下之口即使確係受人欺朦論律亦當罷官不能脫然無事語云蝮蛇在手壯士斷腕誠不肯以一手之毒害及全體也動等於張耀曾無嫌無怨而必曉音苦口齦齦不已者良以國體所在風紀所關官箴所存民心所繫骨鯁在喉而必吐葢猶同器而難容爲是爲非理無中立如以動等所言爲是應請即日罷斥張耀曾即交法庭公開審判以謝天下如以張耀曾所行爲是即請立罷動等之職以謝張耀曾倘政府仍有爲難即請將動等與張耀曾一律罷職以平其氣坐衣冠於塗炭動等所不屑爲甘緘默以保身動等所不忍出敢援匹夫有責之義不辭武人干政之嫌期在必行佇候明訓張勳倪嗣冲姜桂題張作霖馮德麟孟恩遠畢桂芳許蘭洲王占元張懷芝趙倜田文烈李厚基田中玉楊善德同叩元印

金台園南北菜館廣告
東三醫院廣告

脫離苦海

縣知事夫人患血薄氣衰頭痛等症服用韋廉士大醫生紅色補丸得慶全愈

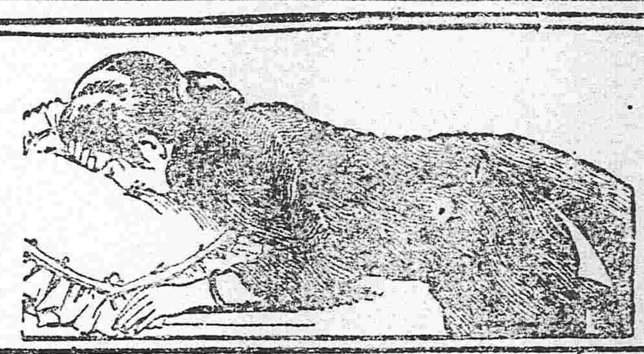

張紹烈君之夫人患血薄氣衰頭痛等症得獲全愈

韋廉士大醫生紅色補丸

如果尊夫人素體羸弱時患頭痛月信愆期腰背酸楚請觀甘肅秦州天水縣知事張紹烈君之證書係近日由診處寄到者其函云 拙室何氏體素羸弱血氣衰少昨患頭痛苦楚不可言狀諸方歷試窮治無功去年八月由皖來甘道經漢口聞貴大醫生紅色補丸之診治劑為之第一流行品爰購半打沿途試服精神日見煥發現將此丸服去五瓶病疾頓除身體亦形強健足見此丸有回生再造之功從此拙室脫離苦海鄙人亦得仗健婦操持家政用特函達藉誌銜感

韋廉士大醫生紅色補丸無論男女老幼均可購用係補血健腦之聖品能使精力復原其健體之功無分冬夏專治 血薄氣衰 諸虛百損 少年斲傷 房事無能 胃不消化 瘋濕骨痛 山嵐瘴癘 皮膚諸症是也對于婦女疑難各症尤見奇功凡經售西藥者均有出售或直向上海四川路九十六號韋廉士醫生藥局購取其價每一瓶英洋一元五角每六瓶英洋八元郵力在內

係夏清令 暑之妙品

使逐日大便通暢有序不須開瀉惟用韋廉士紅色清導丸可也此丸能減少身內熱度健脾開胃滋助消化專治 肝陽上升 頭暈目眩 頭痛不舒 肝經失調 面起黃瘰等症且可免去痢疾腹瀉之虞山東西縣塲署沈寅初君來函云自服韋廉士紅色清導丸後大便即見輕鬆每餐食量亦漸增進洵為開胃治祕之靈妙神丹如尊處無從購買請即寄郵票大洋六角至上海四川路九十六號韋廉士醫生藥局原班郵奉一瓶可也

韋廉士紅色清導丸
PINKETTES

瘦弱無憂

今有真正良劑出世使君肥胖

穩固強健之身體容易可得

此有神助為肝之靈藥名曰首穀藥片世人不知如此靈藥得治彼之身體衰弱腦筋萎頓患苦瘦弱及至死亡豈不惜乎千萬瘦弱之男女老少請試首穀藥片親驗其功後及知此藥之靈効此藥不是瀉劑即補血補胃所食之物善消培力顏豐和色加重體固使瘦弱者能肥胖變成新人物真可謂人造之仙藥

天下許多醫士研究肥胖之藥已多然終不出今有首穀藥片出世以濟蒼生吾人之未會思得豈不讚今世之醫家乎

每一瓶四十粒載內英洋一元五角每六瓶英洋八元購買六瓶者遠近勿論郵費一概在內

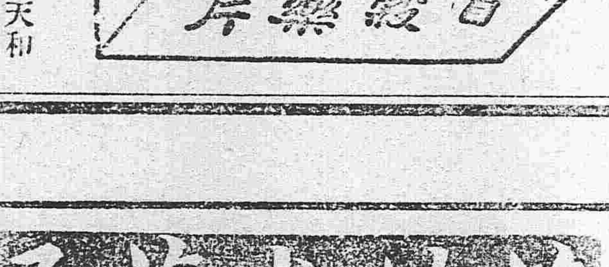

東三省代理

●奉天、大德生中西藥房歐美藥房同仁藥房大連、華西藥房德記藥房華泰藥房仁濟藥房天和藥房●長春、興亞房藥仁濟藥房協和福和春福●哈爾濱、世一堂恒德堂仁濟英房天豐源●吉林、五洲藥房補天石藥室文萃恒●營口、中西藥房廣芝館●齊齊哈爾、美煙公司中西藥房●安東、東益增遼●遼陽、天鈺成義興福興華藥房福慶長●海城、華西藥房華興泰吉成福鐵嶺、裕和盛同合義福合盛●錦州、仁濟藥房天壽藥房●阿什河、大德生世一堂●雙城堡、華西藥房德昌盛●呼蘭府、中西藥房●金州、協記藥房●蓋平、萬昌厚●撫順、萬福泰●公主嶺、三合公●昌圖、益濟藥房●開原、濟生堂●鳳凰城、增源普玉順慶新民府、天益長維新書社●山海關、泰西藥房民生藥房

及天下各處經售西藥者均有出售

中國北邊總代理處上海博物院路十七號 新順發洋行

英國倫敦 美國紐約 首穀藥房啓

前門牌香煙

確用高等佛及尼挨煙葉製成氣味優美每罐五十枝出售

CHIENMEN
Cigarettes

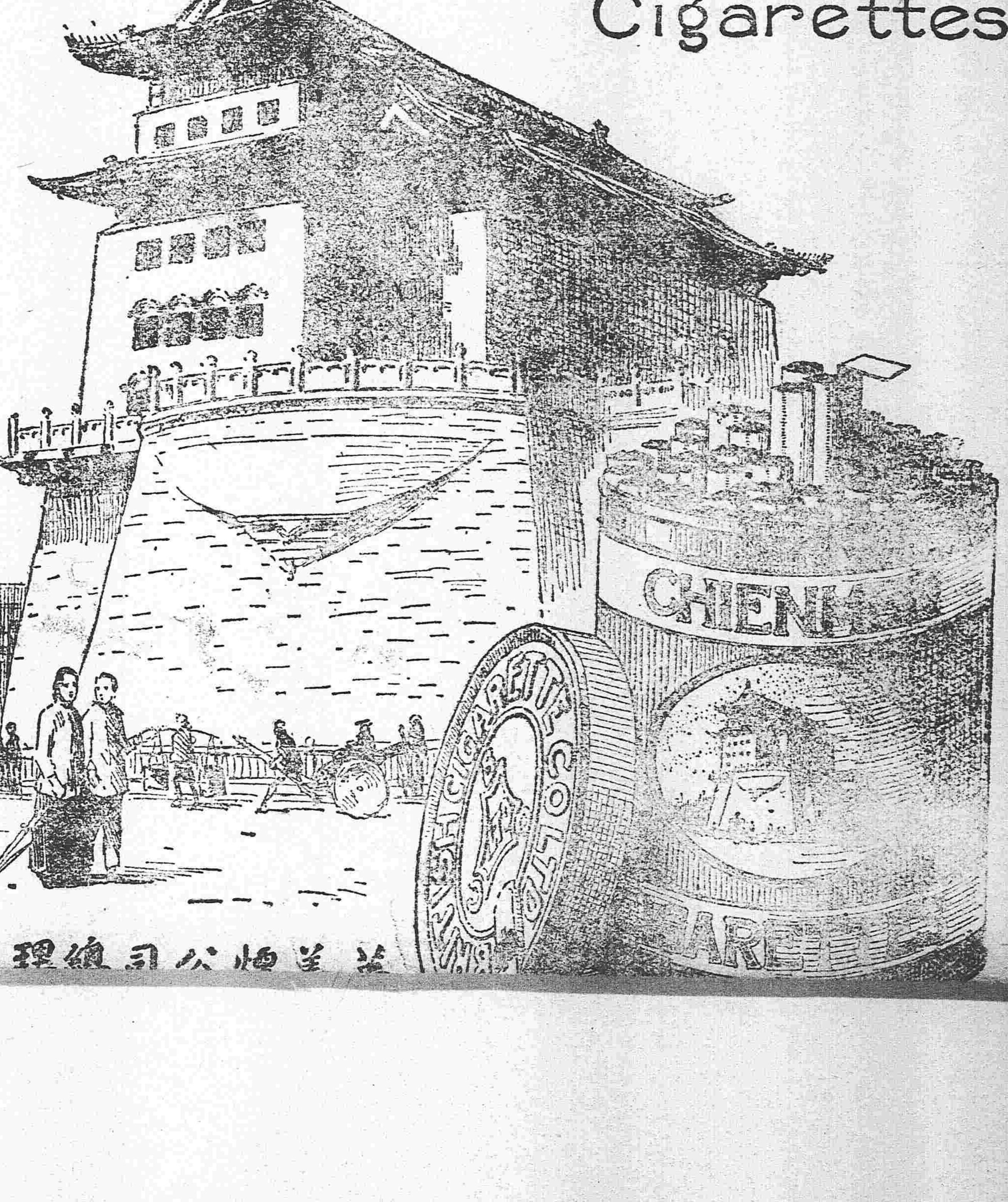

英美煙公司總理

奉天 哈爾濱 萃華金店

本號久蒙中外社會歡迎今復添聘良工專鑲金絲眼鏡寶石手鐲手鐲戒指民警耳環酒器喜壽贈品英孩滿月贈品金銀品質純製巧妙樣式全備取價輕廉非別家所能比告賜顧諸君幸早惠臨

奉天城內四平街南銀行胡同 中國電話六百二十二

哈濱道外東大街三道…

萬芝堂藥局廣告

直隸 分此

太醫院宋醫考驗立案發給執照專賣各省府廳州縣舖戶均有代售此…

蔘茸補腎丸

此藥以叅茸爲君叅乃靈草大補元氣鹿乃仙獸貫通百脈培養氣血之羣藥和爲丸劑善節男子腎寒精冷陽痿不與與而不久精神短少腦髓空虛腰痛頭暈耳鳴眼花筋骨痿軟虛勞咳嗽以及婦女經水不調下元虛冷赤白帶下久不受孕孕而不固常經半產腰腿疼痛骨蒸勞熱等症服此藥添精神悅顏色壯陽秤子延年益壽此藥每匣價洋二元整每六匣十元

立止咳嗽葯

本堂宋醫祖傳成方專治男女老幼遠年近日諸般咳嗽虛損勞傷等症此藥善能止嗽定喘清痰養血痰中帶血不論年深傷勞咳嗽肺虛痰喘睡臥不安飲食少進內傷外感肺經不清此症管保去根永不再犯服此藥能補能和能清能散病輕者一兩付即愈此藥立見功效百發百中每付價洋四角十付價洋三元五角整五付價洋一元八角言無二價

神效虎骨藥酒

此酒當治男女中風中寒左癱右癱半身不遂手足麻木筋骨拘攣口眼歪邪腰腿疼痛步履艱難以及小腸疝氣寒積冷疝等症速飲此酒立見功效每瓶銀元六角大瓶市洋叁元中瓶市洋壹元五角小瓶市洋六角

開胃止痛丸

此丸專治男女老幼心口疼胃腕痛食水停滯鬱氣脹滿寒積冷痛癥瘕痞塊嘔吐惡心肚腹乍寒乍痛噎膈翻胃嘔氣吞酸不論新久均可服之百試百應每付二丸價洋三角言無二價

宋氏救喉散

主治咽喉諸症瘟纏喉乳鵝喉痺鎖喉痧白喉痧疹毒纏喉症毒纏喉花柳攻喉等症或腫破爛嚥之不下急投此藥吹之患處其效如神每大瓶定價壹圓小瓶定價五角言不二價

虎骨熊油膏

…

本堂發明雙合化痞膏藥功效

(專貼積聚神效)

此膏無論何症必見奇效主貼男婦氣積寒積食積心胃疼痛噎膈反胃水膨氣膨癥瘕痞塊痢疾瀉泄腎寒精冷腰…足麻木小腸疝氣淋濁白濁腎囊潮濕以及婦女經脈不調經前經後臍腹疼痛腰腿痠軟紅帶白淫子宮寒冷久不…並治小兒乳積疳積痞積水積蟲積飲食停滯宿疾不化肌瘦面黃肚大青筋腹脹如鼓痢疾偏墜等症按穴投貼屢…效力甚大少者七天多者十天不但消積化痞而且健脾壯力蓋世膏藥中之良葯也特敢發明與衆不同精製雙合…法先將膏藥烤開一張將消積面撤於膏藥中間貼於患處再將開膏藥一張將化痞面亦撤於膏藥中間附在…即是雙合貼法所以先用消積面為引入內通裏氣後用化痞面為驅寒外達表氣所謂兩張加貼以如聯軍進行…搗其巢穴方能必勝之權用藥亦由兵法之云爾此膏每份兩張藥面兩包定價四角主顧購者五份按照九扣…

奉天四平街吉順絲房代售鼓樓南大吉祥茶莊代售鼓樓北福陞當局本藥房大西關中間路南新式樓房便是湯劑飲片各種應症丸散膠…處購藥來函示悉本堂自備郵費并不加價長春祥順德長春裕升慶安東縣恒升慶吉林源生慶遼陽利順德營口合順隆新民屯利順東錦州…

前鴻濟堂宋醫子岐移居大西關中間萬芝堂應症特此佈告

奉天大西關萬芝堂謹…

▲本報啟事▼

十月一日為本報發刊屆十週年之期定於是日增刊多張揭載有稗益有趣味之文字及各種美麗之寫眞與此次中外士紳惠贈之祝詞及相片以誌紀念特此預告

▲本報編輯部啟事▼

本社日前通函各界徵求詞翰玉照以期印入十週年紀念報藉增光寵現在為日無多深恐不及趕製銅版務請從速惠賜得以從容布置曷勝厚望之至謹啟

東三省新聞

▲奉天▼

電諭勦匪軍隊不得與日軍衝突

奉省巴匪雖平而土匪馬賊仍然到處猖獗是以前者從蒙之張司令甫經卸較而又整旅北上張氏因日下軍隊屢起交涉遂即電告該軍遵守其大要如下（一）行軍之際務先派斥候探明附近有無日軍以免危害（二）向日軍駐在地附近勦匪時須先遣人通知以免誤會（三）日軍與土匪務須愼重辨識不可誤擊並不得為匪所騙（四）於交戰時有日軍出現即須改作守勢一面遣隊防止匪徒之逃竄一面遣人問日軍之來意以防事件之發生而敦國際之邦交

電請馮幫辦勦防西南匪患

近來錦西盤山北鎭黑山臺安海城遼中遼陽等處盜賊遍地民不聊生張督軍迭接各縣警告焦灼異常日昨特電致馮閣臣幫辦將西南各地勦防事宜重托馮氏馮即委派郭史各團長分路前往勦擊並分飭各縣警團嚴為防守諒此等跳梁小醜不難一鼓蕩平也（鄉）

開海鉄路復議開辦

開海鐵路之提議數年前即有此說因經濟困難終未見諸實行近來開原縣議會長劉俊剛君與農務會長丁乙青及邑紳某某又復提議此段輕便鐵路便利頗多距離僅華里百二十餘里共計核算亦不過需款三十餘萬元擬與海豐二縣分股担任純歸商辦昨已假開原農務會開會協議籌劃進行云（鄉）

達王充任顧問邀准

前因蒙匪猖亂政府特派達爾罕王前往宣撫已於日前到奉迭誌本報茲聞張督軍以蒙事已平具呈中央保荐達王為軍署高等顧問經政府准如所請於日昨電致張督軍飭即委充大約不日即可入署視事云（參）

趙知事亟謀整頓警察

瀋陽縣趙恭寅知事對於所屬之鄉鎭警察早擬大加整頓以臻完善故年前派赴大連見習警察者數人歸來後即令其在所中調集警官以為警察新法輸入迨至中日雜居之條約定趙氏以為設立教練所補授課程除國家新定之警察法規外並有東省與鄰邦所定之各條約暨東語一課以為畢業後對內對外之准則今者該所業已畢業警察人才已無缺乏之虞遂與該所成警長協定於今年年內決定實行整頓辦法據聞其大要約有數端（一）按照日本南滿所行之警察法擇善仿行（一）實行戶籍法以清盜匪（一）警團聯絡以期諸可便捷（一）添設步警分駐所八十餘處以便專理警察行政（一）馬隊仍照化散為整辦法集駐四區以便緝捕（一）警所遍設苗圃提倡種植樹木（一）是後違警犯改罰種樹或修道以便林業路政之並進並聞趙氏對於人才之選拔注重才能不拘資格務期人稱其事並擬以實行為主旨決不使人有敷衍譏議也

主張鑛產概歸官辦

昨財政某要人條陳當道謂奉省財政之整頓方法有主張裁員減薪者有主張增捐加稅者此等治標方法宜乎不收效果反生弊害蓋員少不能任事薪寡不足養廉增捐加稅是摧殘財源之根本為害尤劇為今之計莫若借用外資妥派人員將奉省鑛產一律由官開採不數年間其贏餘償還外債補充內用而有餘何拮据之足云且目下人民生計至為艱險飢餓載途以工代賑尤屬一舉兩得惟期用得其人斯無他虞願省長其速圖之聞張氏亦頗然其說已與各局員從事磋商矣

懸賞緝捕黨魁

張雨亭督軍以匪黨首領金鼎臣迭次率領黨羽擾害開原西豐一帶曾經官軍剿擊負傷逃匿現聞意圖將傷治愈大舉作亂故張督軍以為若不設法剷除恐再釀成大患是以令參謀處擬定緝捕賞格通令各地軍警一體遵照云（參）

電令陸軍剿匪

督軍兼署省長張雨亭近據懷德縣知事詳稱縣界現有大幫胡匪數百名大肆燒搶勢甚披猖請速派兵勦擊當經飭軍長電令駐義縣之陸軍二十八師所部十二連前往勦捕藉資鎭懾云（參）

吳鎭守派員晋京

洮遼鎭守使吳興權近因某項軍政派委包維藩於日昨晋省謁見張雨亭督軍磋商一切即於日昨搭車晋京以便向陸軍部商議云（參）

興京縣小學校長易委

興京縣高等小學校校長林寶宣充任數年近不知因何離差遺席經該縣教育公所詳請教育主任恩陸普委某縣教員鄭某接充矣（參）

大宗煙土案近息

督軍署稽查官前在鳳雨臺地方查獲煙土兩大皮箱計八千餘兩送交軍法課訊究供出前軍署副官高某之同夥所為張督軍大為震怒高某當託前督軍段香岩之封翁段日升于日昨乘坐洮車來奉面謁張督軍委曲說情張督軍怒猶未息故該案之得以輕輕放過與否尚不可知

委員調查各縣銀號

張軍長以近來各縣商號濫出紙幣甚至匯之一旦倒閉商民受其害者不知凡幾日昨特委分奉縣知事李秉超等八人分往各縣調查分發紙幣之商號所出紙幣若干基本金若干核實呈報以便取銷云（鄉）

沈廳長自京歸來之設施

高等審判廳沈季讓廳長於日前赴京謁見法界當軸陳述一切已於日昨旋奉對于法廳設施提出意見如左（一）凡屬司法範圍以內之事無論軍政各界不得稍事干預以保司法獨立之精神（二）凡在法界職員無論公餘休息時間皆不得濫事交際任意冶遊以保存司法尊嚴之名譽（三）無論大小案件皆須積極清理勿得拖延以致曠廢人民之職業（四）各縣呈送刑事案件須以證物為主勿得濫用刑逼致損傷人民之道德云（鄉）

煤鐵公司大加擴充

本溪縣煤鐵公司自開辦以來營業發達獲利良多近來該公司為擴充營業起見復建築鎔礦爐一座以備製鐵之用現已興工不日即行告竣云（鄉）

省議員聯袂而來

省議會開幕在即各縣議員紛紛來省日昨開原縣省議員蔣樹範羅貴和張英侯三人聯袂來省均赴議會報到云（鄉）

水利局經費困難

水利局局長蘇尚武日前在公署呈請發款開辦聞蘇所請者係二十萬圓照准者僅二萬五千圓現僅發給五千圓聊作開支杯水車薪曷克有濟近來該局供職人員不惟薪金無著即日用火食亦大費躊躇云（鄉）

擬定縱匪罰則

張雨亭兼省長因近來奉屬胡匪蜂起搶案疊出雖由於年荒所致究屬各縣知事疏於防範咎無可辭若不加以處分因循從事勢必星火燎原釀成巨患故特擬定縱匪懲罰規則數條其規定之內容輕者罰俸三個月重者撤任重懲昨已通令所屬各縣知事一體奉行矣（光）

規定男女合校章程

瀋陽縣教育公所所長劉與參以鄉學男女合校往往滋生弊竇殊於學務有碍如不規定辦法以示准則何以肅校風而資整頓故日昨飭發合校章程內載凡女生年屆十四歲者勸令退學倘有仍前收留一經查出即行撤懲該教員遵照勿違云（光）

遼中電報勦匪情形

匪首金鼎臣在奉省組織機關部招集黨羽分赴各縣設立分部勾串胡匪擾亂地面前由總部派巨匪[illegible]少峰赴遼中縣圖謀不軌被該縣警務長閻耀衡探悉督隊猛攻當將匪首擊斃其餘小匪首賈二梆羅等竄逃新民遼中兩界該警長又聯絡新民警團竭力勦捕現已勦除淨盡因于日昨經遼中縣知事電報軍長核閱云

蠶業學校實行歸併

女子蠶業校原由女師範校長兼辦故擬將該校遷移師範校內以資統制種種詳情迭誌本報惟校房舍不敷特由栽桑甫校長呈請公署撥款與修現已竣工自應實行歸併以符所議故定於本月二十日實行遷移至於飯廳一切屋宇亦暫借用云

省視學查視女師範

張省長雨亭以秋季各校開學業已數月照章自應派員查視於十九日特委省視學梁兆璜等二員先由女師範校入手查視然後再及他校故於該日上午九鐘蒞校會視于下午四鐘方畢聞所查各級學生成績均極優美教員亦多講解明晰云

某某職員不學無術監督學生每以喜怒用事殊不合管理之法能否留任尚在未定（影）

警廳解嚴通令開操

警察廳長王連波以地方平靜下令解嚴所有從前各署加添之崗位及小排巡邏均應取銷以符原章故于十八日在廳會議於十九號實行並飭督操王得元知照各署前以防務吃緊停止操練嗣後仍當按日開操云（影）

負袋業規定行規

八園負袋業（即扛口袋者）以各種事業均有一定行規惟本行漫無統制現經該行仿照他行辦法擬定行規呈請警廳批准立案于日昨假大北門裡福合園開成立大會各界人士到者頗夥聞此後凡該行各業戶均應遵守其規章云（影）

通桓稅捐局長已活動矣

通桓稅捐局長韓秀岩現屆期滿照章自應更換日符定章惟逐鹿者已有多人不具奥援情關相託即以巨金百般運動究竟鹿死誰手此刻莫可預卜但聞運動大家吳某勢力通天頗有希望能否獲得姑誌之以觀將來（影）

郵務局長易人

奉天東三省郵務管理局長多福森氏接任數年頗事整頓商民罔不稱便日前該氏不知因何事故呈請長假據聞交通部挽留不獲業已允准其繼任者為現任代理副郵務管理局郵務長卜禮士氏不日即將來奉接替云

▲遼陽▼

大有豐年

遼境近年頻經水災農民已不堪命入秋以來天朗氣清好雨及時實豐年大有之預兆值此金粟飄香諸色糧食成熟遼郡一般人民當此糧米低廉糊口無慮現均欣欣然有喜色嚮之各窪地亦無絲毫之損失遼境年景今歲誠可謂大有豐年矣

▲營口▼

一革兩巡長

第一警察署署員張玉興充任警官幾十年所有內外勤務時加惕勵該署長甚器重之詎該分署巡長楊春林劉正春等招搖撞騙不守警規該署員查其實跡當即稟請開革以儆效尤云

換回文牘

本埠漁業局長張煥相其連番更替之文牘員鄭王陳四人近經詳細調查該王氏去職之原因張局長擬以莫須有三字欲將東晴官致于死地囑王氏從重著筆王以陰騭所關不忍下此毒手遂棄職而去其第四之陳某以此缺原俸月給大洋[illegible]十二圓又兼公司文牘復加津貼五十圓現該局長祇支小洋五十圓陳遂拂袖而去

▲大連▼

議會有名官紳

新任旅順要塞司令官白井中將巡視已畢回連特請大連官紳二十四員于十七日午後六時在浪速町淡月館設晚餐會觥籌交錯頗極一時之盛

▲鐵嶺▼

區官更調

保衛團事務所事務員王俊峯係前奉天省議會議員茲以省會召集在即遂即辭去事務員以便與會所遺保衛團事務員一席縣監督當即調委警察第三分區區官吳清廉接充第三分區區官一缺調委第四分區區官吳之三接充第四分區區官一缺委前補習區官保懷三接充業於日前分別交替云

▲開原▼

黨匪逃竄

本報前載巳撤區官蕭子英與巨匪九江等嘯聚匪徒二百餘名一節現因邑內軍警團前往包勦而西豐海龍柳河等縣亦相繼派出警團大張撻伐該匪聞耗逃竄於龍崗各處軍警尾追其後惟能否殲滅尚須續訪

營長勦匪大捷

境轄柴河溝起有大幫胡匪三百餘名假冒宗社黨到處搶掠燒毀村屯數處捐劫姦淫慘無人道其匪首雙紅九站花蝴蝶壓東邊等並有七區區官蕭子英投入股匪勢甚洶湧民不堪命前經縣知事章蔭三氏電請督軍撥兵勦匪當蒙張督軍電飭二十七師一百五團駐開第二營營長鮑子揚就近帶兵攻勦該營長奉飭督帶校兵二連馳往緝獲比至賊巢該營長鮑君身當奮勇晝夜圍攻寢食不遑對壘數日直搗巢穴生擒巨匪九名擊斃六名賊勢不支盡行逃竄而營長鮑子揚君押解匪徒並旋業已電知督部准於日內到城回防闔城商民無不謳謌軍威云

▲西豐▼

甄錄私塾

西　除四鎭十二屯外僅有數十家以故學校之設諸多不易即能成立一二處農家兒童為宿食不便亦均裹足不前因之反多趨入于私塾之中黎所長有鑒于此特函勸學員四外調查計大小私塾三百餘處然其中學品兼優教授合法者頗有其人而濫竽充數者亦殊不少若不嚴行淘汰深恐貽誤兒童實非淺鮮故於前幾日擬具甄錄塾師簡章多條呈由監督核准最優者酌加津貼劣者立行解散聞已于日昨考試完竣矣

剿匪大捷

前接開原電報柴河溝夏家堡子被開原巳革區官蕭子英帶亂黨二三百名佔據謀亂並綁去人票農商各界代表夏金鼎等十餘名勒贖警察長王星五君聞報當經帶隊前往痛勦刻在興京界五道河子與該匪接仗將綁去人票如數奪回並將匪首双紅擊斃該匪敗往老龍崗逃竄王警長現正督隊追剿誓必絕盡根株以靖地方云

▲公主嶺▼

局長返嶺

交涉局長前隨陸軍二十七師一等參謀長趙福堂氏前往懷德楊大城子一帶調查蒙匪擾害地方實在情形及向駐在該處之日本軍隊磋商解散黨匪手續等事茲聞該局長業將諸事辦理完竣于昨日午後一時遄返

已散之宗社黨到嶺

前在楊大城子一帶隨同蒙匪擾害地方之宗社黨人約八百餘名于本日午后一時到嶺聞訂明日陸續解散以免與日再行搗亂云云

▲懷德▼

蒙匪終無死心

自蒙匪由懷過境聲言返旗行至世隆合處隨盤踞不動據郵差云該匪等擬於日內戰取小城子鳳凰嶺（距懷五六十里）等處乘事起事刻正在進行之際因此觀之該匪等終無死心云

乱黨過境

自蒙匪實行反旗亂黨無處可歸是以日人與警察長王聘三交涉當面將亂黨軍裝悉數沒收恐其沿路擾害於昨午前九鐘亂黨四五百名由懷邑西門外遣往三姑去訖云

▲遼源▼

吳鎭使將赴哈就醫

茲據鎭署某重要人云吳興權鎭帥自在突泉剿匪肩受彈傷當時即赴洮南調治至今雖已漸愈然創口尚未平復該使在洮緣某項事務頗覺煩悶擬一二日赴哈爾濱某醫院就醫藉資靜養所聞如是未知確否

▲長春▼

本城之炸彈聲

昨於十七日午前九時有乞丐二人一劉姓者一名陳英者在頭道溝日本附屬地內行至滿鐵病院之南日本領事館前之橋邊北遇有一炸彈在路旁劉知其為危險物未敢近前而陳英者則向前看視劉拾而懷之用手以檠誤觸該彈之機一時爆烈其聲震耳將乞丐陳英兩腿轟裂血肉紛飛其面皮眉髮盡被焚燒然而氣尚未絕當經該病院使人收入用藥餌以布纏之由電話稟知日警轉由電話稟知中國警廳派人招回養傷觀其形勢恐難免生命之險焉

▲吉林▼

吉林憲法同志會紀聞

吉省紳界組織憲法同志會之消息曾紀本報茲探該會業於本月十七號上午十一時假中日國民協會開發起大會茲紀是日開會之情形如下

▲報告程序　開是日公推劉樾安君主席報告開會程序（一）開會（二）組（三）說明發起本會之緣由及宗旨（四）共同研究會議（五）表決研究進行（六）參訂啟事（七）（八）介紹會員辦法（九）定會（十）散會

▲會議狀況　首由選立說明發起本會之緣由實因草案多有應行修正商確之處時勢之要求為法理上之研究建議於國會俾資參考庶吾人之憲章而為人民之保障莫敢云云繼而研究會名主張不主憲法會者有擬用憲法討論會者有擬用國民憲法討論會者有擬用國民憲法研究會者有擬用討論憲法等等名稱不一而足但詳加者師已組之會名雷同惟討論會之名稱尚屬適宜故經多數表曰吉林討論憲法同志會顧名妥洽又經公署衆認爲是日例共進行方法擬設分頭籌備十朗讀啟事一周經衆通過君宣布簡章經衆推任劉家作第李潤民趙志超等五人爲於本星期三脫稿定於下星期大會通知各界實力進行此誠集會之盛觀也

▲到會人數　開是日到會者五十餘人如松秀濤揚逸山卿與獻之劉甲三馮竹士均爲預會一時濟濟一堂主張積極進行與高采烈精神通集會興罕觀

▲啟事露布　開該發起人內容云共和重光國會開幕已轉奴為主恢復自由而今亞東版圖遂得享新國家之多數心理所共希而抱無限者也雖然求所以鞏固邦基無他端賴有完善之國憲耳之根本法也今茲天壇草案會但其中損益得失凡我國民之責良以此案關係為吾四萬託命設根本一朝錯誤實是如法典字字純良則吾民生之審愼出之未來之隱患願有議諸君之憲法會既已召集於商榷會而丙辰俱樂部而憲法會等更應時勢之要求繼起於達殫精竭慮期大法指日觀成奠定俾納民於法制良軌同斯非諸名流昕夕關懷經營苦衷乎然則法須依國情爲標愈研而愈明當此千載一時可置諸緘默况攷天壇草案內政情隨時變遷若者於者於世界潮流有背若者毒若者尙乏共和之神髓若者不宜于今若者宜于暫而不宜立法之始逐條逐字均待研究法理之淵源固非夙諳然集思芻蕘或亦可補于萬一此本會起也

各埠銀行及糧食行市（九月十九日）

高粱米	洋	一元四五
麵		三元二五
站人洋		二〇元九〇
北龍洋		二〇元〇〇
香港票		
兩錢帖		一〇一元五〇
奉天錢業公所		
錢換洋		一二九元七五
大豆		三元三七
芝麻		六元七〇
紅小豆		二元八〇
現銀加色		
鈔票換爐銀		八錢四八
豆油		一二元二一
小米集市		四元九七

雜報

▲奉天▼

●怨偶曰仇

大東門裡住戶高姓子煥臣年已十八在某中學肄業自幼聘定其表姊妹爲室年與高等子今春三月間完婚該女性情賢淑姿色美麗佳兒佳婦魚水歡諧自不待言孰意成禮數月夫婦不惟不同枕席並不交一言且相視若讎陰詰之亦無他辭近來其父母頗以爲憂遍覓醫巫爲之推禳云（鄉）

●社會教育

金風扇冷爽氣滌塵値此時期正學子就學之良好機會故本城青年會於日前土曜日曜兩日開秋季演講會特聘留美哥崙比亞大學畢業生本溪縣煤鐵公司製鐵部部長王正黼君演說中國社會之現勢及改良社會主動力王君於中國社會之倫理人民之心理發揮透闢娓娓動人並略陳匡濟之方及挽救之策以勗勵後進是日與會者約計百五十餘人頗極一時之盛云

●水長船高

小西關有卜澹亭者先時家計貧寒娶妻林氏係瀋之東鄉人因母家豐富驕悍性成日常厭棄其夫輒施辱罵其夫以窮故不敢與較數年前卜至北地包工獲利甚巨于日前歸來欲誇耀閭閻以施家威不意略一失言其妻即行痛罵謂賤骨一旦得志即忘舊恩不記爾家日不舉火時耶今稍有積蓄欲令吾怕爾請勿妄想卜惟有屏息謝罪不復敢爾噫水長船高卜某何弗思之甚耶（鄉）

●母以子貴

城東蒲屯有富室邢某者年已四十尙無子嗣納妾三人竟之弄璋伊家蓄一婢年已十七肥胖無比貌亦平常邢某不知何時與之調姦該婢遂懷身孕于日前忽生一子邢某喜出望外遂請親友作賀納爲繼室美衣玉食悉聽索取供奉過于諸妾云（鄉）

●匪媒不得

小西關洋樓後胡同張媼之女年可十八九姿色極佳與鄰子韓郎愛情甚篤滌來及於亂韓雖百計求姦該女卒莫之許恒謂吾兩人雖中心好之若苟合非所願也倘能囑託蹇修正式介紹余母無弗允者因而韓遂陳明双親遣冰上人說合已於日前（即舊歷八月十六日）親迎成婚云（光）

●宿娼滋事

大西關工夫市南頭住有暗娼王李氏者日昨晚間八鐘餘某客在屋中笑語甚爲穢褻旋不知因何口角致起爭鬧事爲該管警兵聞知當入屋將淫婦與某客一併帶赴警所轉送警廳照章罰辦云（光）

●婦人被劫

城東東陵街王姓婦日昨進城串親行至渾河沿遇東突遇土匪一名手持短槍攔路行劫搶去銀手鐲一付包金匾方一支即時逃遁該婦遂即報由該管警所追緝云（光）

●丟失女孩

小北關萬壽寺東胡同寶某向在某機關充差因膝前無子只有一女年甫七齡聰明逾于他孩父母愛之如珍寶不意日昨隨同院人赴街購物被大車驚散迷失路途信步而行不知所之旋經家人知覺當即遣人四處査找現在尙不知其下落（參）

●少女投河

大東關水保當胡同住戶吳某向在某工廠充當工頭其妻田氏生有一女年已十四于日昨不知因何事故該女竟赴小河沿投入河中幸經該管警察瞥見當經拯救出水送回家中（參）

●狐假虎威

小東關老虎廟前胡同住戶韓姓婦張氏因結識一某隊兵遂明目張胆高樹豔幟招引一般色徒前往尋歡嗣有某甲以其狐媚留連忘返致拖欠夜合資十九圓零昨經該婦逼索因不給予聲稱從某營究辦噫此何事耶而曰送營究辦土娼之聲勢不亦大乎（參）

●投井而死

有謝某者前在西關某客店充任櫃夥近因無事在該店閒居景況頗爲落寞昨日忽萌短見在大西關小什字街南某旅店院內投井自盡迨至數小時被挑水者瞥見遂喚集多人設法救出而謝某已氣息盡絕當經某旅店執事呈報該管警署轉報法廳派員相驗並無別故當即備棺掩埋一面將此井封鎖不准汲用云（光）

●遇人不淑

小東關大什字街蔡家園子胡同路南四門內住戶陶某向在郵局充當郵差性情暴戾每將髮妻毆打不堪茲聞陶某近來益視其妻爲眼中釘意圖離異苦於無一藉口並揑誣其妻屢上大炕與人通姦日般拷打並用鐵錐刺其兩脚鮮血淋漓痛不可過其妻受刑不過乃告該管崗警處理經該管士查明屬實謂陶某嗣後如再有虐待准在該管警署喊控以懲因暴陶某聞知愈加仇視隨於舊歷二十一日又持木棒追擊其妻觀者如堵並有三齡小兒因驚啼哭不止語有之怨耦曰仇觀此益信（影）

●不父不子

小西關同營住戶劉景春現年六十生有子二女一長娶城北王氏女爲妻人頗端好劉愴羨之遂作新台故事媳不懦弱被逼而從今歲七月其次子亦行完婚女家張氏東關人爲某校女學生派氣時髦風流漂緻劉愴之羨更加于前末二日即行挑誘詎張女美而貞隱告其夫其夫咆哮而入扯其父至門外曰老沒出息慣愛扒灰既已得隴猶欲望蜀其父毆之子亦還毆父子二人至是竟打一鬧鄰人爲其拉開當時旁觀者莫不謂其不父不子云

▲遼陽▼

●無故加用

本城集市糶糴糧石均由牛車店經手向例斗用每斗一分每石一角現值金粟飄香新糧登場而牛車店忽起貪心增漲斗用硬向糧商要求令與扣留糧車每石一角一分五厘想遂境屢經水旱災歉農民損失太苦若今秋嘉穫而該店等陡然征加斗用實屬害農利己此舉未悉吾遼境農民能否設法抵制也

▲騰鰲堡▼

●胡匪強搶

鎭南坨龍寨村住戶孔某家日昨夜間突來胡匪數名闖入室內肆行強搶據聞該失主除被搜掠首飾等物不計外更失去銀洋百餘元匪即逃遁當報該管警察五區嚴緝未悉能否弋獲云

●可慶豐年

騰鎭區域遼闊田畝甚廣向年水旱頻災迄未豐收民多飢饉而今歲由春至秋風調雨順禾稼暢茂現值中秋豐粟飄香百谷成熟一般農民欣有喜色咸慶十分之收可望大有豐年矣

▲大連▼

●死屍發現

十六日午后六時許神明町警務課宿舍后窪地草林中有一腐敗屍身年約二十餘歲經若狹町五十七號地目商横野丑之助瞥見警報駭異當報告近江町派出所驗視傷痕滿面右腿及腹部多被犬食血跡模糊殊難辨認究不知從何而來

▲鐵嶺▼

●贓賊並獲

西關住戶商起昌家於日前被入室賊竊去棉被兩床棉襖等件及絲知覺賊已遠颺立即尾追至某處將賊贓一併拿獲送交警察第一分局未悉如何訊辦云

▲開原▼

●領到子彈

開境匪患層出軍警剿捕極力頗有一波未平一波又起之慨現在八家鎭蕭子英率匪擾亂軍警剿堵集攻剿子彈不敷軍知事前派中區楊提枕區官赴省請購子彈若干昨已由該區官運到矣

●秋收豐稔

今歲入伏以來雨消澤稀農民頗有荒歉之憂詎天可憐見禾稼偏豐現在白露已過五谷皆熟鄉農刈稼登場若高粱及谷子兩項皆稔惟大豆稍歉大約有八成收成云

▲東豐▼

●監獄得人

東豐監獄自派王君蘊山爲管獄員周君哲臣爲稽查員力加整頓剔除弊竇不但監房收拾潔淨近來天氣漸涼對于犯人飲食衣服等物尤加檢察飭傳犯人均得飽食暇時極力演說明白開導犯人俾期明白法律森嚴不可再犯一班獄囚皆感激謝監督知人善任云

●療養所成立

謝監督日昨奉到省令將前立戒煙所取銷擇定監獄署門房爲禁煙嗎啡療養所派有專員佈置妥協並通令各區警團認眞調査俾一班煙籍中人盡行歸所療養東豐煙政大有希望矣

▲西安▼

●承審詬職

縣公署承審員張伯卿君學識兼優法律精詳到差以來疑難案件判決甚夥且已誌諸報端茲以秋節臨邇我國人民均行循例過節念及監獄罪犯期滿釋者家中父母無不倚門倚閭朝夕懸盼以過團圓佳節張君與思及此遂於十二號將期限已滿與將滿之各犯均行提出訓令取保開釋閑當日開除者十餘人之多無不嘖嘖稱仁德焉承審如此裨念民生可錢克盡厥職云

▲八面城▼

●慘無人道

昨早七鐘候門入市者廿餘人內有單姓賣月餅者以月餅爲門包商閥收過矣其餘不得其門而入稍爲分辯閥勇王某大罵向門外開槍就打擊傷李某揑報誤傷閫無天日如此世間寧有公理耶

▲議員風流開庭矣（北京）

衆議員馬小進與坤伶金香玉因藉詞悔婚致釀成吞金自盡已誌前報茲聞馬小進昨又向京師地方檢察廳控該伶及其父陳震之指婚詐欺取財九百元請求追究業經檢察廳某檢察官傳集人證於昨十三日下午開始審訊首據陳震之供我親生女金香玉於今春由農商部部員唐有恒作伐許字馬小進言明並無正室我當即允諾隨又由唐租定住房一所專候擇吉納聘完婚閱數日唐以證婚人問題藉詞翻悔前議小女因羞吞金余正欲向法庭控訴要求損害賠償詎料馬反控我詐財現在彼對於詐財一層毫無憑據而我對於馬騙婚各節均有馬親手交來證物並有唐有恒娓說的證人請求法庭作主云云供畢並呈驗證物檢察官轉訊馬小進據稱陳震之指金香玉與我結婚騙取我大洋九百元後又說金伶吞金悔婚請求法院科陳以詐欺取財之罪並求追還大洋九百圓云云檢官問你交□九百圓是誰經手有無中人並是否取得收條及婚約各件馬答一無所有檢官云你控陳詐財而憑據毫無本廳何能憑空起訴況且刑律一百八十二條之規定有圖他人受刑事處分而起虛僞之告訴者誣告罪你今日控人無據即應搆成誣告罪你身爲國會議員國家大政全由你等取決現在對於自己的事弄的這樣亂七八糟身罹法網尙不自覺可見你在立法院不知是怎麼樣的本廳很爲你這議員惜馬俯首無辭但認年輕作事錯誤而已檢官再問金香玉被供我並非陳震之親生女我願與馬結婚若馬有妻即作妾亦可何以知陳非你親父答親跟說的檢官說你們父女問題與本案極有關係須行調査金香玉着即收所聽候提訊馬小進取保候傳陳震之飭回聽候傳訊語畢宣告退庭

▲男子生尾奇聞（上海）

白克路寶隆醫院頭等病房中近到有年約二十歲左右之張姓男子其人生有一尾約長不及一尺形似猪尾皮色與人身皮膚無異昨日上午經德醫克利醫生攝影後用利剪剪去將此尾浸入藥水中此人剪尾後亦無他異惟聞此人素患有精神病之言語不明瞭吾國人素有豚尾之號今則實有其事矣

▲飛行家譚根在肇演試飛機續誌（廣東）

譚氏於九月一日在肇慶試演飛機各情已紀前報茲悉是晚岑都司令在署內歡讌譚根夫婦其陪席者有章太炎李根源暨某國領事某氏等十餘人惟陸督軍因政躬弗豫未到該次岑都司令謂其公子某現係寓居德國　來廣東航空學校成立當飭其返粤跟隨譚氏學習飛機而某國領事並稱該國飛行家不少即海陸軍用飛機亦有二十四架之多然如譚氏此次在肇慶試演飛機場所既窄狹萬分而駕駛之時在地滑走不及三十丈遠即能騰空而起落時復返原處不受危險則爲該國所未見云云席散後岑都司令立贈譚根金鏢一枚並贈其夫人金鏢一枚花露水二樽章太炎以譚係世界著名無二之大飛行家在中國尤屬獨一無二擬即送大字四個藉申嘉英雄之意翌日十二時譚根晋謁陸督軍陸督因政躬不適本已謝絕來賓即傳譚至則立即延入相見之下備極歡洽談次論及籌辦航空學校事宜陸督之意以此項事權當完全交付譚君俾專責成弁請譚速訂定辦法俾盡省之後立即舉辦及譚退出陸督立飭馬司令賚送金牌一面金戒指二枚到飛機場贈與譚根夫婦並聞譚君現復督飭機械師歐陽堯及各工匠趕裝水機將於旬日內在肇河再行試演云

▲海龍▼

●霸佔民婦

本城西關有趙某者於宣統年間由外城來一任姓婦流落店中後經旁人關說暫與趙某爲婚至今七年之久並無別說令年該婦竟不安於室暗與警署某隊官調戲成姦日久情熱某隊官竟將趙姓婦霸去並捐姓之錢財等物一並攫奪後趙某家有八在警署呈控不知如何判斷究未發表可見海龍警政之黑暗矣

●人票贖回

偏坡子屯單姓被綁業誌前報茲聞將人贖回給匪奉票五百圓快鎗一支子母三百粒胡匪收訖甚爲得意猶聲言再綁某戶再綁某家農戶鄉民心驚膽破有朝夕不保之慨未知保衛團尙能有以保衛焉否耶

●禁止放槍

前九號六鐘時日軍守備隊忽由街東頭起首按舖戶之家搜索槍械獻出者甚夥行拿去商民一時恐惶不曉何故嗣經商會會長李緝之向日領事館詢問情由始知因夜間放槍故有搜索槍械之舉如能禁止放槍仍將原器發還遂約訂街以內有放槍者惟商會擔保街以外有放槍者惟縣佐負責業曉諭民間矣噫自有此禁城外土匪肆無忌憚搶劫案日有所聞矣

▲懷德▼

●髮辮得全生命

懷德二等郵局懷長路線郵差郭有氏于本月十日由懷局前往長嶺縣經過楊大城鎭時蒙匪盤踞世隆合該差隨繞便道赴新安行出楊鎭東十五里適遇蒙匪巡邏被伊擄去代至世隆合見伊盜首聲謂該差係陸軍偵探當即決定槍斃幸該差靈機巧便並有髮辮得以保全生命所負信袋均被匪等拆毀內有公兩之信件悉數拆閱□于蒙匪中者盡行毀棄除者該差仍收裝信袋內並拘留三日始行放出於十三日該差狽狽回局開信袋詳査懷局掛號信二件公主嶺掛號信三件餘者印刷三十餘件平信卅餘件盡行丟失云

●局長作事有方

懷德二等郵局局長李景星君於昨懷長路線郵差被蒙　擄去幸未傷命業已回局詳訴等情以致懷長路線郵差聞之無不胆寒該路郵遞幾有斷絕之虞惟局長作事幹練以爲郵遞斷絕關係至重遂飭令郵差繞便道照舊進行務使信息流通若李君之作事可謂有方云

▲山城鎭▼

●慘無人道

城西北大城子屯住戶于姓昨被胡匪綁去明言要馬鞍四十盤軍衣四十身快鎗十桿子母一萬粒限三日內到贖人倘或逾期立將人票斃命似此嚴限勒逼親人命如草芥眞可謂目無法紀矣

▲梨樹▼

●集車被綁

日前有邑東小泉眼蔡姓大車上四站賣糧歸途行至劉家窩房處突來胡匪十數人各持快鎗將隨車閻姓四人和蔡姓三人綁去嗣後蔡姓逃回二人閻姓一人其餘四人迄今不知下落云

●曲知事對調來梨

梨樹縣知事黃瑤孫蒞任三閱月巴匪黨亂無一寧日夙夜勞瘁未嘗失德者長以梨樹關係重大黃乃忠厚長者非能員不克勝任電召寬甸知事曲鴻年對調昨已抵梨假館於警察事務所不日接篆視事矣

▲農安▼

●拿獲匪首

農安自青紗障起盜賊蠡起到處恣意綁掠雖經緊防一營督隊官王輔廷君率隊痛勦盜案猶層出不窮日昨該督隊官將該營王双五馬貴及兵十等調齊當場演說以民窮民旨豢養爾我値此顚沛之際若不極力保全不但有負職守且於天良有虧聞者奮勇爭先至城西白家崗屯與股匪相遇該督隊官飭隊官王双五直前引鬪令馬貴從側面攻擊伊率警埋伏禾稼地內以堵漏網佈置畢即與槍迎敵匪力不支均棄械潛逃將行抵埋伏處該隊官飭令活捉該警士冒險直前僅獲著名首綽號大當家五洋　當家青山梁皆乘隙潰逃當搜出自來得手槍一桿解回至營預審時該匪供認不諱即轉送縣署懲辦諒不日即行槍斃示衆云

▲遼源▼

●滾入泥溝

日昨西街畢木匠與門首有經紀趙某者緣同行張某欠洋　圓在該處相遇討要一時話不投機互相口角始則謾罵繼則撕打忽然二人一齊滾落泥溝遂不顧撕打双双扒出渾身泥穢臭氣難聞觀者皆捧腹大笑該二人亦□鬪而去矣

▲長春▼

●公園內之乞丐

商埠開埠所修之公園去歲初建尙有可觀至今歲郭道尹提升省長柴道尹就任無多日開埠局工程無論大小俱未動工是以公園之內日形荒蕪近來則更有奇者有一年老乞丐受罪不過竟於十八日早晨在該公園內之九曲蚺亭上縊死日下已經京報該管警區尙未看驗該公園內竟能有此不潔該園之荒廢可想而知矣

●蒙匪侵犯長境

小双城堡原係長春北境距城百四十五里茲聞忽有蒙匪若干犯入該界並闖長嶺縣已被該匪佔據云

▲吉林▼

●道尹赴省返署

吉長道尹陶君自接任以來諸事略有端倪當即赴省面謁省長稟陳一切並有延吉道署內之事件早已交代於張世銓道尹接任而陶道尹已於昨十七日回任矣

●軍署人員更迭錄

督軍署近經書記官長及副官長同時出缺孟督軍以職重要斷難虛懸當經委任戴藝賓爲書記官長初中軍爲副官長飭即到差各專責成

批　示

▲奉天省長公署批示

原具稟人閻宗利　呈一件爲團總洪德浦剋欵殃民一案請飭瀋陽縣從速嚴査或批司法機關嚴訊由　據呈已悉此案業經兩次訓令該知事據實査覆在案應候覆到再行核辦該民等應即靜候毋得措詞瀆附件存此批

原具稟人張耀先　呈一件爲遼陽縣醫學研究會藉端詐財等情由　呈悉遼陽縣醫學研究會如果有藉端斂財情事應逕赴該縣呈請核辦毋庸來署越瀆此批

原具稟人張恩等　呈悉此案業經飭令遼陽縣知事遵照會勘該辦該民□縣投案可也此批

小說　平湖瀆

衆人看了　暗暗點頭　想到……到上海　就在這裡吃酒　景物……巨卿長逝　倒有些人面依然……謝之感　也就禁不住傷心淚下……當下又問秀儂怎麼忽然　又上……啦　劍秋遂將陳英勸他上學的……素仙聽罷　也不知受了甚麼……更是嗚咽起來　衆人知道他的……遂好好兒的勸了一回　素仙又……咬了一個耳朶　說我說的話你……劍秋聽罷　沉吟不語　素仙……遂拉着他的耳朶　說了幾句……是搖頭　素仙不由發恨道　你……麼　這麼嘔人　你要是不願意……並不是那種淫賤爛汚的　沒人……說着同身坐下　一聲不言語……玉容帶怨　衆人見了　心……只聽劍秋笑道　我倒並不是……我也是有我的意思　我想你們……子是散淡慣了的　起居服用……講究的　要做了人家的　人就……的規矩　處處不能自由　現在你……的感情　固然是很好的了　倒……之高興跟我從良　往後要是有……的話說　倒還不如這麼隨便……個朋友的看待好了　素仙聽罷……秋波帶暈　眉黛低顰　哽咽着說……我這才知道你們爺們沒良心　我……和你說　你倒疑心起我來啦……當下便勸道　素仙你也不用傷心……來給你作個媒人罷　說罷向劍秋……有情　你倒不要辜負了他　再則……我看素仙的爲人很不錯　他既……一天英賢弟臨別的時候兒　也……爲介紹　慨回哥哥也聽見了　慨……把那天陳英的話　告訴劍秋　便……這眞是有情人都成了眷屬的意思……就早早兒的舉行罷　素仙聽罷　更是……便對兩人說道　陳先生是個明白……我和他並沒甚麼關係　他倒如此……留心　李大爺你就看死者的面上……也不該如此的拒絕我　說罷傷心……衆人聽了也是感動　只聽素仙又……道　李大爺　我不過求你說這麼一……話　也不是要你多少錢　要你作甚……樣兒的排場　你要再不放心　我可……沒法子啦　只要你良心上過得去……罷淚下　衆人見他說的如此決絕……暗贊歎　又勸了一回　劍秋也就答……摘了牌子　衆人更是稱贊　鐵仙……素仙大喜　怕他又有變卦忙着叫……便任了介紹之職　過了幾天　劍……把素仙娶過來　新歡舊好……不必細說　再說姚出火坑……

營口電報　十九日　爐換銀小洋七元七六〇

大豆　集市物　河物　火車物　團

金換小洋　鈔換小洋　鈔換吉票　羌換吉票

農商部註冊給奬●奉天警察廳發給告示嚴禁假冒●奉天巡按使化驗

老福順堂藥房

本堂各地均有經理處以便病者就近購服惟限於篇幅不便登載

清胃化積丸

本丸專能消化積聚強壯脾胃凡治胃脘疼痛膨悶脹飽嘔吐惡心氣鬱食滯噎氣吞酸腸風便血宿食不消赤白痢疾五臟之積六腑之聚癥瘕痞塊多年痼疾消化力弱飲食無味大便秘結氣逆不舒胃中煩熱脾虛泄瀉反胃倒飽胃寒噦逆等症每副六角五副二元五角十副五元

專治咳嗽藥

本藥專能止嗽定喘清肺化痰凡治五勞七傷諸虛百損肺氣管喘息肺細胞膨脹肺癆肺炎吐痰吐血喉頭炎肺結核胸膈刺痛惡寒壯熱以及感冒傷寒操勞過度諸般咳嗽無論遠年近日男女老幼服之無不奏效如神也每副定價八角每半封五副定價三元每封十副定價六元

虎骨熊油膏

本膏專能追風散寒開瘀止痛通經活絡舒筋和血凡治四肢不仁肚腹疼痛腎囊潮濕小腸疝氣赤白痢疾腸風便血婦女血癥血邪子宮寒冷經期之先小腹作痛腰腿痠困產生之後惡露上攻瘀血作病小兒嘔吐惡心腹痛偏墜以及諸般積聚風寒雜症每大張六角每小張三角

參茸百補丸

本丸專能健胃強身興陽種子補血培元理氣固腦凡治身體瘦弱形容枯槁陽痿不舉舉而不堅精水清淡不能種子夢遺滑精陰虛盜汗夜中無眠多愁易怒腦空健忘耳鳴眼花精神頹靡心慌頭痛及男婦老幼一切血虛氣衰等症每小匣藥二兩價二元五每大匣藥五兩價五元

寧坤至寶丸

本丸專能調經和血排汚生新滋陰種子順氣安胎凡治經痛經閉瘀血作病癥瘕痞塊赤白帶下子宮虛冷惡露上攻氣血兩虧諸般癆瘵氣凝血滯四肢痲木陰虛盜汗血崩小產敗血結塊臍痛便血胎動不安血下不止月經愆期月經早至以及胎前產後等症每匣四副定價二元

參茸甘露酒

本酒專能驅五臟之沉寒除六腑之痼冷補虛暖腎通經活絡凡治左癱右痪半身不遂口眼歪邪四肢痲木中寒腹痛小腸疝氣腸風便血風寒入腦等症每大瓶價三元每小瓶價四角再參茸甘露酒藥料盛以木匣內有製法票單依法炮製與本酒氣味功效毫無差異每匣價二元

外城函購郵費本堂承認不通滙兌之處郵票亦可代價並無折扣

本藥房開設奉天大南關大什字街西路北　中國電話一百七十六號

中日官准　唯一專賣

七天斷癮之聖藥

紅色戒煙丹改良謹告

敝號秘製官准紅色戒煙丹藥登錄商標官許立案久蒙各界所洞悉不再另贅今爲過五月節後重新改正以包換盒丸粒加增藥料加倍藥力比前者大之多矣隨將裝修價目詳列於後

價目

大盒　百七十五丸　洋壹元
中盒　七十五丸　洋五角
小盒　二十五丸　洋貳角

此藥備治男女多年鴉片煙重癮嗎啡重癮吃服七天立斷根株兼治老幼胃腸疼痛氣血虛傷身体不健筋骨痠軟咳嗽不息不能安眠一切等症服者奏効立見奇功凡服者評好嘖嘖有口皆碑故自改正以來惟日無多而各處訂購者日不暇給前途發展實可預卜惟藥盒均有標記可証有門單聲明遠近馳明不能細載仰各處代理之家不可勝數矣敝號推廣銷路起見再招代理數百家或蒙代售者先行備款批購至於郵費招牌等項敝號均行負責如蒙賜顧酬勞從豐特此謹告俾衆週知

註冊　老牌

奉天十間房　光祐大藥房

電話長三百七十一號　電報掛號中〇三四一　郵滙處大連二〇六番

起死回生　守田寶丹

時屆夏令衛生者注意

惟有預備良藥以免受疾之虞耳、吾守田寶丹切効天下無匹推爲第一發售的眞牌、能辟除邪惡、防遏瘟疫、中暑中寒、霍亂、吐瀉、宿醉、宿食、不消、身體倦怠、頭痛、腹痛、心痛、疝痢、泄瀉、痧症、船車暈、蜂蝎叮螫等無論男婦老幼或服或敷咸能立愈、惟市上無耻之徒假冒寶丹名目繁多若荷兩物比較賜顧者、自有鑑別也、其演說、談論、旅行、操演席燕等皆必携帶之妙品也賜顧者祈認明東京下谷區池之端仲町二十七號守田治兵衛並守田寶丹四字等應不致誤

東京下谷區池之端仲町　發售處　守田治兵衛

寄售處各地各藥房及雜貨舖

旅行之佳伴　其惟三炮台乎

三砲台香煙可向寰球各處上等香煙家購取小包十支或二十支錫罐五十支出售

●三砲台香煙係英國倫敦與勃力司土耳之威爾司名廠監製歸英美煙公司專售請將贈券留存每百張可兌換精緻畫片一張

●區區兩塊銀子可以除終生之病患・

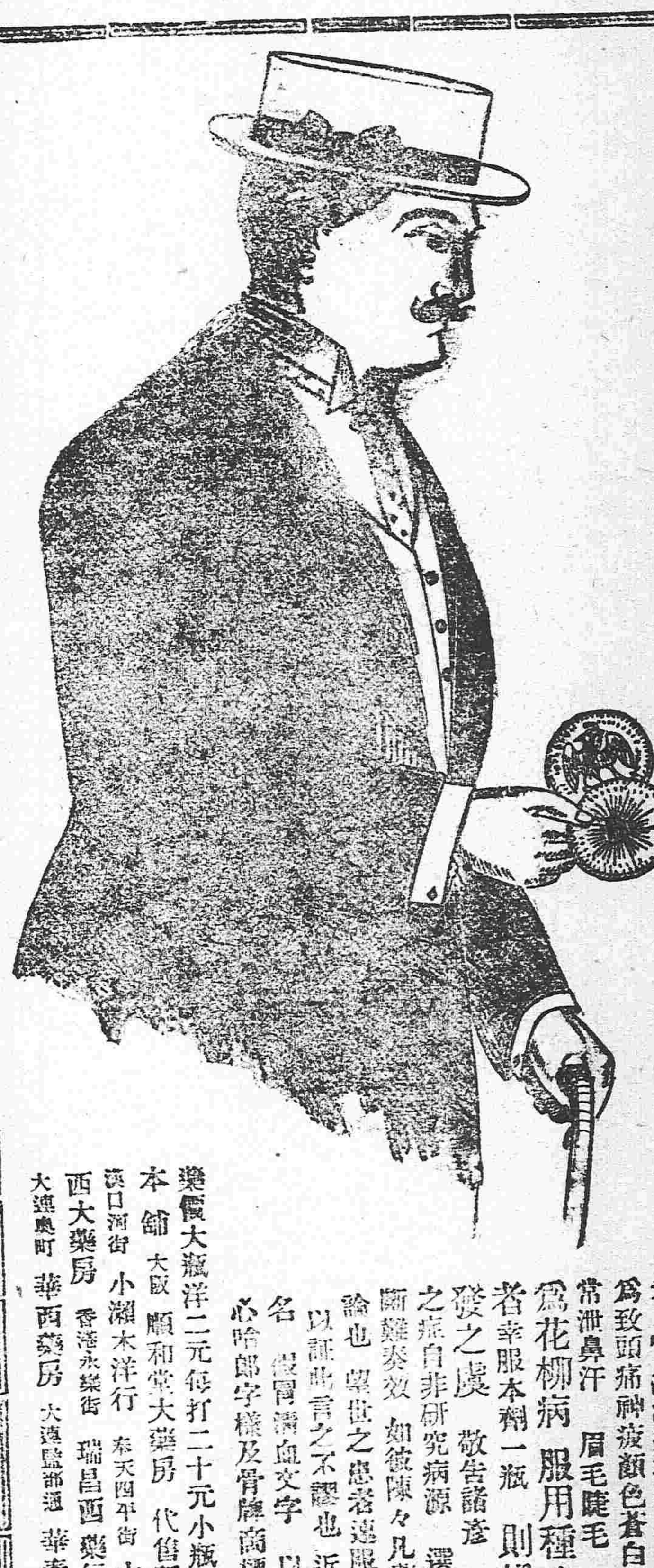

梅毒淋症之大害於人身　不待智者向後知焉　然世人概知其痛苦之可懼　而不知其毒之蔓延纏綿　無所窮極　以貽禍終生之爲大害是深爲可嘆也　夫梅毒淋症之害　不一而足　而其可懼者第一爲生殖器之障害　在病症頑惡者　則陽莖腐壞・全失其形　在其症輕者　亦經久而突如再發　以致腐爛不可治　甚至其毒上發眼臉鼻口等處　醜陋怪惡　見者掩鼻而走　不徒此也　凡一受此症者　雖治愈已久　而常慮其再發每身體有異　憂悶不措　疲勞精神爲促其命　人生不幸　豈有過於此者乎　故世人苟罹此症　則宜速施根本的治療　以掃除其毒　否則幸而不至現出醜惡狀態　而其毒潛伏躰內　障害諸營養機關　血液混濁　精神衰耗　頭腦疼痛　四肢倦怠　欝悶作疾竟至有生命之虞此故無論何人　不幸一染此症　則宜速服用哈郎清血補身丸　以根除其毒　爲要　我哈郎清血補身丸　係依最新化學原理所發明　驅毒良劑一經服用　則依化學的變化之作用　將血液中所有毒菌　悉驅逐於体外　以達根治之目的　其効如神　玆將其適應之症狀　列舉於左

【一】於交接後十數日　其陰部生小瘡　泄膿汁者　【二】發生橫痃　疼痛異常　步行困難者　【三】於全身或肩背手足等處　發生無數紅疹者　【四】因梅毒以發痔疾者　【五】毛髮脫落　眼花糢糊　視力大衰者　【六】咽喉疼痛　聲音枯澀者　【七】淋症日久爲慢性　常泄膿汁　溺時覺疼痛者　【八】淋症梅毒畧已治愈　而其餘毒仍在爲致頭痛神疲顏色蒼白者　【九】症狀頑惡　而常泄鼻汗　眉毛睫毛　均致脫落者　【十】因爲花柳病　服用種々藥物　而絕無寸效者幸服本劑一瓶　則根治病毒　無復再發之虞　敬告諸逢　梅毒淋症者　原係頑惡之症自非研究病源　選擇良劑　以殲滅其毒菌斷難奏效　如彼陳々凡藥　糊塗一時者　固不足論也　舉世之患者速服用我哈郎清血補身丸以証此言之不謬也　近日有奸商貪圖本劑之聲名　假冒清血文字　以圖牟利者　願客認眞留心哈郎字樣及骨牌商標　庶乎不爲其所欺矣

哈郎清血補身丸必有此商標務所謹防假冒

藥價大瓶洋二元每打二十元小瓶洋一元二角每打十二元

本舖　大阪　順和堂大藥房　代售所　天津旭街　東亞公司　漢口河街　小瀨木洋行　奉天四平街　大德生藥房　營口二道街　中西大藥房　香港永樂街　瑞昌西藥行　新民府　昌平堂大藥房　大連奧町　華西藥房　大連監部通　華泰藥房　青島　福順泰

本號開設在奉天大西門裏路北爲兌換洋圓銀兩各埠銀

解傭之廣告

本公司職員田原喜藏氏現已因事辭職

信托業

奉天小西關大街路北

南滿鐵路公司奉天市內

辦事各項

本所現寓奉天小北門裡舊塩務司胡同東公館院內 特此聲明以免向左 金谷園主人謹啓

民國要聞

康南海致內務總次長主張拜孔電

北京內務部孫謝兩長 文明國必有敎 歐美禮敎主必拜跪 其不他拜者專敬於敎主也 吾國數千年尊孔皆拜跪 禮至嚴 凡禮俗非議員所宜及 更非有司所得專 今國勢再造 風俗壞極 百度未修 弟與敬虛主內部 初執政而先禁拜孔子 以失人心 爲外國笑 爲攻敎之導 甚非所望也 呂戴帥光明來函 已認過 望弟察納 更電各省 祭孔聖者照行拜跪禮 並代呈黎總統段總理定案 候覆 有爲

陸建章謀陝之駭聞

陸建章氏近擬聯絡土匪陰謀禍陝 在河南陝西各處 徧設秘密機關 經豫趙周人在鄭州破獲其機關一處 搜出鎗砲藥彈數箱及機要各函 並委任狀一紙 係咸武將軍督理陝西軍務委任軍官某爲聯絡員云云 署名處蓋名陸之私章 無咸武將軍大印 想係在陝時所謄之空白也 該軍官亦被拿獲 及以前各證一併解送督署訊辦 其人供認不諱 謂彼確係陸某所委任 鄭州一帶聯絡各大匪首 集合小股土匪 有鎗械者多給金錢 無鎗械者亦有接濟 候軍火齊備 即便擇日起事 陝西南北中等區均已派員前往聯合 現在機關設於何處 情形究竟如何 尙未知悉云云 豫督已將該軍官下諸監獄 并飭所屬洛陽陝州一帶各地方官及軍隊嚴密防範

決定全國軍額之近況

全國軍隊收束 爲政府目下最注意之一事 惟收束軍隊則全國軍額實爲先決問題 茲據一消息 關於全國軍額之規定 政府經一再討論 斟酌全國防務之情形及國家財政之現況 已畧決定 特誌如下 (一)正式陸軍暫定額五十萬人 於一定編制之下編爲四十五師 或編爲三十師及三十混成旅 (一)非正式陸軍暫定額爲十萬人 於一定編制之下編爲二百五十營 一律改稱爲警備隊 以昭劃一 (一)以上各軍之分配及各省駐軍之規定 應將現制畧予變更 藉資整頓

請看張勳之條件

張大帥虎踞徐州干涉朝政 業已迭誌本報 茲刻聞張氏日昨又遣派代表入京 對於段總理提出駭人聽聞之兩大條件 第一條即關係於反對國會之事 第二條係二十年以內不得更動其位置 若中央不允 則將有意外之變云

大總統優遇唐少川

外交總長唐少川君日內即可抵京 已預備寓于東城蘇綫胡同東口梁崧生宅內 大總統爲格外優待起見 並在外交部附近石大人胡同爲之潔備館地云

大總統函電分邀耆舊來京

大總統自履任以來已兩月 於茲京外秩序漸臻底定 惟善後之方千端萬緒 非羣策羣力不足以匡扶危局 聞昨特函邀請瞿鴻禨伍廷芳周馥等來京有所諮詢 聞其函件有務乞翩然命駕示我周行之句 并以前清御史江春霖 前肅政史兪明震 均係不畏權貴 最負時譽之名流 昨又致電李厚基呂公望兩督軍 致意江兪兩氏 請其迅速來京 有所借重等語

段總理挽留張蓉西

司法總長張鎔西到任後 各省督軍省長有來電反對者 張君日前往見段總理 曾作口頭辭職 段總理告以國會通過 即可代表全國之民意 各省文武大吏昧於法理 來電反對 斷難認爲有效 請勿介意云

大總統電調飛機師譚根來京

大總統電致廣東 邀請飛機師譚根來京 商量北京南苑航空學校力求擴充進行辦法

將軍府官制行將被撤

此次政局更新 將軍府官制雖未明言裁撤 但幾於無形取消 所有各將軍之未發給薪俸已及四個月之久 茲探聞政府以該府官制終難存在 擬將該府所任命各將軍 除已有他項重要職差者外 一律分別位置 以便即日爲裁撤明令之公布 而將軍府自設置以來所任命各將軍 除督理省各軍務之冠有武字稱號者外 其在內之冠有威字稱號外 計爲(一)建威上將軍段祺瑞(一)振威上將軍張錫鑾(一)昭威將軍蔡鍔(一)揚威將軍張鳳翽(一)宣威將軍蔣尊簋(一)靖威將軍蔣雁行(一)達威將軍藍天蔚(一)奮威將軍丁槐(一)翊威將軍蔣作賓(一)義威將軍孫武(一)綏威將軍那彥圖(一)毅威將軍胡景伊(一)克威將軍楊善德(一)虎威將軍曹錕(一)震威將軍雷震春(一)卓威將軍朱慶瀾(一)果威將軍靳雲鵬等 其中除不願再就職差及兼有他項重要職差者外 而應予分別位置者爲張鳳翽蔣尊簋藍天蔚丁槐孫武胡景伊靳雲鵬等七將軍 目下政府正在分別籌擬之中 不久即當次第發表云

收束軍隊之分期旅行

自西南亂事發生以來 各省均有新軍之召募 尤以滇黔粵桂川湘等省此項新軍召募之數爲最多 茲値大局平定 政府決意將各省軍隊設法收束 俾復亂事發生以前之舊觀 藉免國帑多所耗費 唯以範圍甚廣 擬分爲數期辦理 籌議之結果 聞已畧擬定第一期爲滇黔桂川湘浙七省軍隊之收束 第二期爲蘇淅鄂皖贛奉魯六省軍隊之收束 其餘各省軍隊收束歸入第三期 每期以兩個月爲限 於一定計劃之下由中央特派得力人員會同各該省軍務長官辦理 並聞此項軍隊之收束需費甚巨 約二千萬元上下 非大借欵成立後 恐不能爲收束之着手云

十六日參議院之秘密會

昨日參議院因國務員報告借欵問題 特開秘密會議 下午二時開會 財政總長陳瀾生 農商總長谷九峰出席 並交出與日本資本家所訂之墊欵草合同 使議員閱看 先由陳總長報告 略謂現在中央財政異常困難 各省不獨不向中央解欵 並紛紛向中央請欵 總計政府可得之收入不及一千三百萬元 而所需之欵則非兩千萬元以上不可 四國大借欵一時又不能成立 勢不得不借此小借欵以濟燃眉 依照約法 締結關于國庫負担之契約 固須先得國會同意 惟似此暫時周轉之小宗欵項 若一一先求國會議決 事實上殊屬困難 故國會亦宜爲當局者稍留活動之餘地云云 次谷總長發言 畧謂此次與日本所訂借欵合同 聲明大借欵不成立時 則合同中所訂之條件即作爲無效 且並未指定抵押品 實爲一種墊欵之性質云云 各議員關于合同中之條欵及此借欵與大借欵之關係逐層質問 兩總長亦一一答覆 最後某議員質問財政總長 政府是否認此案爲應交國會議決 陳總長謂政府亦認爲應交國會 衆議員遂主張俟政府正式交來再行討論 於是陳總長乃復以外交總長之資格報告鄭家屯交涉事件 畧謂日本提出要求條件若干條 希望條件若干條 某條某條 政府[illegible]允 某條件已嚴詞拒駁 某條提出交互條件 礎商 報告畢 議員等畧有質問 遂散會 日昨會議之情形 傳聞如此 至借欵合同之內容及鄭家屯交涉日本要求之條欵 則事屬秘密 不便宣布 尙祈閱者諒之

龍濟光交卸督軍之公報

龍濟光於十號交印 十五日曾有電致政府 報告交卸督軍任務 原電如下 大總統國務院內務農商鈞鑒 奉大總統令任命龍濟光督辦兩廣礦務等因 遵於九月十日交卸廣東督軍印務 即行就職 并用關防 竊念濟光治軍三十載 血戰餘生 守土三年 心力交瘁 方冀遄歸田里 息影林泉 何期剛解疆吏之符 又視草人之事 搜巖採幹 發桂粵之奇英 蘊玉懷靈 啓山川之珍秘 兵部釋甲 願效充國屯田 洋渡零丁 莫謂東坡遠謫 愧膺使命 謹貢謝忱 龍濟光叩 删

陸榮廷在肇慶暫設督軍行署

龍濟光之印信 已派專員送往肇慶 陸榮廷暫在肇慶設立督軍行署 省城方面由薩朱兩氏專任維持 有謂薩鎭冰暫代督軍者 實屬不確

蔡元培將任大學校長

教育界消息 范總長欲以大學校長一席延聘蔡元培擔任 蔡氏電覆 略謂近年留學歐洲 於學務頗有研究 已將對於中國學務之計畫具一說明書 請某君送部 藉資參考 逐校長問題 亦由某君代表陳述意見云云 范氏得電後 以蔡氏願否擔任校長 語意殊未明瞭 其代表某君由歐東歸尙需時日 而北京大學校務重要 未可久懸 乃復電致蔡 敦切勸駕 昨得覆電 蔡氏已有擔任之意矣

朱家寶請假回滇

第三師師長曹琨已任爲直隸督軍 茲得可靠消息 直隸省長兼督軍朱家寶 甚盼曹早日到任 俟曹到任後 朱即假回滇 舉行葬典 斯時督有軍人 政府必能俯准所請云

張勳募兵何爲

張勳前派委員赴魯豫秘密招募軍隊 當被報紙揭破 旋即中止 現聞張以閩贛離隔中央稍遠 政府覘綫未必能及 故前日密電李厚基李純二人 迅速募軍數十營 日夜訓練 以厚軍力

借欵條例之種類

關於借欵條例 國務院刻已分門別類詳細規定 據聞其所擬之草案 係爲四項 (甲)政治借欵條例 (乙)軍事借欵條例 (丙)實業借欵條例 (丁)特別借欵條例 各該條例之大畧約分下列四項 (一)款額之標準 (二)抵押之限制 (三)償還之準備 (四)利率之定則 以上各件業經國務會議決定 日內即將呈明公府正式頒布矣

陸督軍已決不回桂

陸幹卿督軍前因積勞成疾 擬回桂調治 曾電政府請將廣東督軍一職暫由朱省長代理 此項消息傳出以後 粵中紳商及各路軍隊紛紛致電要求 懇勿離粵 附近肇慶一帶商民遮道攀留 有泣下者 蓋以龍督雖已交卸 而各屬民軍尙多據地捐勒 一般潰兵土匪又復假冒名義 肆行滋擾 人心惶惶 不可終日 陸督軍睹此情形 不忍負全粵之望 已決計不復回桂 即於本月月半在肇慶接任視事 督飭所部認眞整頓 以保治安 俟龍去後 即行晉省 至其病症 已由國手于八風君爲之診治 服藥有效 稍加調補 仍可復元 昨已電陳中央矣

海軍總長之通令

海軍總長昨有訓令 通令所屬各機關各艦隊司令 略云 時局初定 來日大難 本總長自維譾陋 膺茲重任 深虞隕越 乃累辭不獲 勉以衰軀力疾視事 兩月以來 幸我海軍將士一德一心 匡扶不逮 如獲粗安 非獨私衷欣幸 亦國家之福 惟本總長自歐美歸國 與我將士闊疏久矣 値此時艱 譬猶把舵中流 礁沙暗伏 針盤不定 眞患立至 閒嘗深居默念 引爲大懼 今幸與我軍人周旋 區區不欺之誠 久爲儕輩所共諒 愛以質實之言 代布胸臆 夫世界競爭 海軍作用 關係至鉅 而海軍之根本 尤在人材 吾國海軍人材 方之世界各國 尙屬幼稚 無庸諱言 且老成之輩 凋謝所存蓋寡 後起之秀 亦非一朝一夕所能成就 自應爲國珍重 力求精進 蔚爲大器 至於嚴明賞罰 勤修學業 尤爲勸勉人材之道 不容忽視 此有關於根本者也 世風日媮 習爲奢縱 墮志廢時 莫此爲甚 我海軍人員以身衛國 甘犯風濤 其志趣之卓絕 自不同於流俗 況國步艱難 人民顚沛 於斯已極 我軍人坐擁厚糈 何忍縱情自娛 內慚私德 外喪名譽 嗣後凡一切嗜好 皆當屏除 蠲淨蓋 特躬不正 斷無功業可圖 凡我軍人 皆當引爲深戒 此有關於立身者也 保國衛民 軍人天職 原無省界黨派可言 前因國體變更 或懷歧見 今共和建定 五族一家 凡我軍人 皆國家之軍人 自應以國家爲前提 恪守軍紀 黽勉從公 本總長總持部務 用人行政 一秉至公 其有以私意相干者 必加痛斥 願我軍人共喻斯義 毋自蹈愆尤 此有關於職守者也 以上諸端 容有未盡 而諸將士分屬寅僚 誼同手足 本總長愛人以德 心所謂危 不敢不告 幸共勉之云云

江西省長確定趙椿年

江西省長戚揚 殘害民黨 擾亂地方 政府擬行更動 繼任之人 月來外間所喧傳者有十數餘人之多 然皆因一部分之不贊同而不果 茲聞已決定以財政次長趙椿年氏充任 以趙于行政素稱精練 且品望尙著 能得各方面之同意也 一二日內即以命令發表云

果有此黑幕舞弊耶

蒙藏院貢總裁任用非人 致院務叢脞 百弊橫生 已見京中各報 頃由熟悉該院內情之某君處 探出一種事實 特揭出之 以當警告 先是烏珠穆沁旗王託該院總裁代購槍械二百三十支 在某某公司包辦 價定每支三十五元 竟由該院譯科科長張某 招待所所長于某 并議員吳某勾串舞弊 將原價合同隱匿 另造假合同一份 與烏珠穆沁之承辦人瑚圖哩 每支槍價五十三元 據聞該旗承辦人在京候槍 業經半載上下 運動費已耗去萬餘元 隱忍難言 個中黑幕情形 較前清更甚 迨至月初 忽由該院傳知瑚圖哩赴津領槍 及抵津時 槍支尙未運到 溯其顚末 由某機關查出 因護照數目不符 已被某處扣留 聞此次裝載槍械約三十一箱 每箱貯槍十二支 共計三百七十二支 比原訂數目加多一百四十二支 實係張于二人將侵吞之槍價 從中暗購若干 冀圖朦混 下來到京出售 以價利上加利 初未料作奸犯科 一朝敗露也 乃該院總裁身同傀儡 任張于等無法無天 鬧此惡劇 無怪各旗人員對于該院只知有張于 不知有正副總裁 黑幕如此 院務可知 近來政府擬將該院歸併內務部 誠能見諸實行 不但節省經費 且爲蒙旗造無疆之福也云

川東勦匪之近訊

川中自軍興以來 匪徒蜂起 往往假借護國軍名義 而川東一帶尤多潰兵逃勇 現由四川第十一師師長周道剛 會商會辦軍務戴戡設法勦撫 已將雲開等屬之匪徒擊散 其重慶附近之大股護國軍 亦由熊鎭守使分別編勦 此外尙有十五師潰散部隊 亦經第十一師陸續收集 編配川東 漸有底定之望云

扇子牌洋灰

日本東京

淺野洋灰公司

總經理 奉天

藤田洋行

本店 東華門大街電話一三一四

支店 鐘樓南大街電話一二一四

鐵器機器材料五金雜貨俱全

金銀鐘表寶石首飾高等雜貨

請看霸豪共同作弊強搶婦女鳴冤廣告

逕啓者余侄馬貴庸於去歲十月間聘劉福女□室今歲正月十三余侄婦赴其義父張儒林家賀年臨行囑當日即歸至翌晚尚未同及十九伊嬸婆前往接同當余侄婦未歸時有安區官與錢國棟在張儒林家吸鴉片瞥見余侄婦遂起淫心三人共同作弊欲給錢某納妾然百計無效不意正月二十八夜間錢某率領二人藉購藥爲名闖入室內即將余侄婦搶去用騾馬爬犁載逃至今隱匿不獻余弟婦已赴懷德縣控告而安區官早有安置揑詞具稟朦朧監督無奈余又具呈在案控告遲今終無頭緒夫世界霸當光天化日之下竟敢强搶婦女憐馬貴庸年尚幼稚父母俱亡零丁孤苦招此不白之冤待何時能伸特此登報週知

懷德縣黑林鎮馬芳臣謹啓

新開廣告

本號經理東西馳名大阪藥材貿易商(仝)乾卯號之葯材各種葯品一概俱全如蒙賜顧當與大連乾卯分莊一樣待遇以副 雅愛特此布告

經理藥種貿易商(仝)乾卯號

山岸政魯丸製造本舖

處方調劑 藥種賣藥 製劑材料 衛生材料 工業藥品

K.Y

奉天十間房

山岸十全堂藥局

堂主金澤醫專藥劑師 山岸勘吉

電話局五五二番 發電略ヤ(又)ヤマ 振替口座大連一七一四番

善治耳病

鄙人双耳患膿血兼聾聽二十七年適寄大洋兩元函買鍾鼎居(奉天監獄胡同)鍾鼎氏治耳萬靈油二瓶治之四日全效感極特謝(此藥詳載奉天公報)

紱中南街梁會文謹啓

花柳注意

從來花柳之症其害實不可勝言倘悮𧶼庸醫治療慣用銀粉倒提刦葯等法只求當時立愈不知毒氣內閉逢春復發徧身紅點毒攻上部髮際脫落二目失明咽喉破爛頭痛暈沉耳內流濃鼻塌齒脫毒入於肺咳嗽氣短言語失音毒攻下部肛門生瘡大便走血毒串入骨筋骨不遂痛疼難堪日輕夜重步履艱難餘毒不淨且必染妻絕嗣其種種劇烈之患筆難盡述然若醫治得法則毒患亦不難消除淨絕本醫士有鑒於此深爲加意搜求研究至再專以應手奏效爲宗旨無論遠年近日一切花柳染毒或經醫不效服藥無功者請到敝藥房新法調治輕者一星期全愈重者二星期除根永不再犯病好交錢以重信用特此廣佈伏願患花柳者萬毋自悞也可

奉天省垣大西門外

英美大葯房主人謹啓

註冊商標

新發明桃牌優品橡皮鞋底出售

泰盛公司

城裡大北門電話日二五五 電話中二四七

康武靴廠

鐘樓南大街

破天荒之復茸補血露 克羅氏金丹

張夢玖先生魯人也學識淵博其先君爲前清御醫以濟世爲主義而先生繼承其志深得新傳復入中西醫學研究新理尤有心得卒業後會懸壺於齊魯燕趙之間活人無算嗣充芝罘戒煙會醫官去春遊瀋勉從友人之請於奉天城裏鼓樓北路西第一巷內設彭齡醫院成立未久聲名大噪足徵先生醫術之高明回春之妙手茲鑒鴉片嗎啡尙禍同胞乃新發明兩種良藥一名克羅氏金丹一名參茸補血露專療此患無論多年之嗎啡鴉片瘾毒一服此藥安然消滅毫無痛苦則其功效之神速實環球獨一之聖□業經奉天警察廳化驗純係良劑批准立案同人等因張君抱此博愛熱誠特爲登報以告世之患病者

介紹

孫贊堯 張策安 王連坡 劉鶴齡 張金波

王子青 單寶珊 馬潤滋 侯少卿

張叙五 張子晦 孫鼎臣 楊幹卿

楊玉泉 沈彝青 恩沐九 劉會清

塔惠卿 趙子雲 劉鳴岐 王璵璘

毛韻桐 劉杏圃 楊嵐亭 王子述

張復生 馬益三 丁極辰 陳會儒

李雨臣 張明府 趙鶴齋 魯棣琴

官准

克羅氏金丹 大封一元二 中封六角 小封三角

復茸補血露 大瓶八圓 中瓶四圓

若購至多者價可從廉服法另有發票詳明凡遠方有購此藥者註明地址將洋逕郵付來即能寄上决不有誤若有欲代售此藥者按批發價計算務宜先函訂章

奉天城內彭齡醫院謹啓

本藥專治赤痢霍亂其效如神風傷食傷水停滯夜寒時令不佳腹鳴痛痢腹痢等症服之皆驗

藥價 十五錢 三十錢 五十錢 一圓

日平胃弱之人朝夕一回每服五粒腸胃之病自離而身體日益健壯矣

民國各省各埠大藥房均有寄售

虔修老舖 日本大阪 谷回春大藥房

奉天售煤同業組合

撫順塊煤 煙台爐煤

本溪湖塊煤 焦煤

牛心台無煙煤

撫順塊煤 煙台爐煤

寶榮公司 奉天小西門外南大什街路東 電話日二一五番 中五十五號

大昌煤局 奉天鐵道附屬地 電話日二〇九番 中二百四十二號

三有公司 奉天西塔大街路北 電話日二四三番 中二百號

公益公司 奉天小西關大街路北 電話日五四四番 中七十號

天下一品老牌

日光啤酒

老牌日光酒歷有年矣本公司釀造精良汲引蓬萊山甘上泉揀選名區油麥加配各種材料醞釀而成其色清味適純歷沉不變芳香馥郁日飲之有益於衛生熱清腸胃滋補氣血實爲養身之妙品也各國馳名

銷售增多官紳學商各界請嘗試之方知言之不謬也

大日本啤酒公司

代售處 東三省各地洋行華貨舖均有出售

感冒靈劑

蛇牌 安知必林丸 アンチピリン

大阪 東京 丹平商會

頭痛 手足麻木 寒積冷痛 諸般熱症 奏效如神

經售內外藥舖 約價一角 二角半

美味與滋養之無盡藏

味の素

純白無臭之粉末而容易溶解於開水冷水是以使用之甚簡便也寔珍重之調味料

本舖 鈴木商店 東京 大阪

消毒防臭殺菌劑

國產

後藤デシン

は石炭酸代用として其効力偉大且つ經濟的なるを賞讃せられつゝあります

本品は全國の有名なる藥店に販賣す 購入の節は「後藤デシン」に御注意を乞ふ

日本醫學大博士三輪井上兩先生合議方劑

寰球第一 常備神藥

仁丹

日本陸海軍兩軍醫總監閣下經驗保證

崙治

傷寒中暑 頭痛昏暈 腹痛吐瀉 食積不消 精神鬱結